

# service de l'eau

## Rapport annuel du délégataire 2017

(conforme au décret 2005-236 du 14 mars 2005)

DSP HOUDAN EAU





# Sommaire

<b>1   Synthèse de l'année .....</b>	<b>5</b>
1.1 L'essentiel de l'année .....	7
1.2 Les chiffres clés.....	8
1.3 Les indicateurs de performance.....	9
1.3.1 Les indicateurs du décret du 2 mai 2007.....	10
1.4 Les évolutions réglementaires .....	11
1.5 Les perspectives .....	13
<b>2   Présentation du service .....</b>	<b>15</b>
2.1 Le contrat .....	17
2.2 Notre organisation dédiée à votre contrat .....	18
2.2.1 La gestion de crise.....	19
2.2.2 La relation clientèle.....	20
2.3 L'inventaire du patrimoine .....	21
2.3.1 Le système d'eau potable .....	21
2.3.2 Les biens de retour .....	21
<b>3   Qualité du service.....</b>	<b>27</b>
3.1 Le bilan hydraulique .....	29
3.1.1 Le schéma d'alimentation en eau potable .....	29
3.1.2 Les volumes d'eau potable importés et exportés.....	32
3.1.3 Les volumes mis en distribution année civile.....	33
3.1.4 Les volumes consommés autorisés année civile.....	34
3.1.5 La performance réseau année civile (décret du 2 mai 2007).....	35
3.1.6 L'ILC et rendement grenelle 2.....	37
3.2 La qualité de l'eau .....	38
3.2.1 Le contrôle de la qualité de l'eau.....	38
3.2.2 Le plan vigipirate .....	38
3.2.3 La distribution .....	39
3.2.4 Les indicateurs de performance sur la qualité d'eau du décret du 2 mai 2007 .....	40
3.3 Le bilan d'exploitation .....	41
3.3.1 Les interventions sur le réseau de distribution .....	41
3.3.2 Les interventions en astreinte .....	44
3.4 Le bilan clientèle.....	45
3.4.1 ODYSSEE : notre nouveau système d'information Clientèle .....	45
3.4.2 Le nombre de clients .....	45
3.4.3 Le nombre de clients gros consommateurs hors vente d'eau en gros .....	46
3.4.4 Les volumes vendus .....	46
3.4.5 Les volumes vendus aux gros consommateurs.....	46
3.4.6 La typologie des contacts clients .....	47
3.4.7 Les principaux motifs de dossiers clients .....	47
3.4.8 L'activité de gestion clients .....	48
3.4.9 La relation clients.....	48
3.4.10 L'encaissement et le recouvrement.....	52
3.4.11 Le fonds de solidarité.....	52
3.4.12 Les dégrèvements .....	53
3.4.13 La mesure de la satisfaction client .....	53
3.4.14 Le prix du service de l'eau potable.....	54
<b>4   Comptes de la délégation .....</b>	<b>57</b>
4.1 Le CARE.....	59
4.1.1 Le CARE .....	60
4.1.2 Le détail des produits.....	61
4.1.3 La présentation des méthodes d'élaboration .....	62

4.2	Les reversements .....	68
4.2.1	Les reversements à la collectivité .....	68
4.2.2	Les reversements à l'Agence de l'Eau .....	68
4.3	La situation des biens et des immobilisations .....	69
4.3.1	La situation sur les branchements.....	69
4.3.2	La situation sur les compteurs .....	70
4.4	Les investissements contractuels .....	71
4.4.1	Le renouvellement .....	71
4.4.2	Les travaux neufs du domaine concédé.....	72
<b>5</b>	<b>  Votre délégataire .....</b>	<b>75</b>
5.1	Notre organisation .....	78
5.1.1	Nos moyens humains .....	78
5.1.2	Nos moyens matériels .....	78
5.1.3	Nos moyens logistiques.....	81
5.1.4	L'appartenance à un groupe d'envergure mondiale.....	82
5.2	La relation clientèle .....	83
5.2.1	Le site internet et l'information client .....	83
5.2.2	L'entité de gestion client .....	85
5.3	Notre système de management .....	86
5.4	Notre démarche développement durable.....	89
5.4.1	Agir en faveur de la biodiversité.....	91
5.5	Nos offres innovantes.....	92
5.5.1	Notre organisation VISIO .....	92
5.5.2	Nos nouveaux produits d'exploitation.....	93
5.6	Nos actions de communication .....	94
5.6.1	Les actions de communications pour SUEZ eau France.....	94
<b>6</b>	<b>  Glossaire .....</b>	<b>95</b>
<b>7</b>	<b>  Annexes .....</b>	<b>107</b>
7.1	La synthèse réglementaire .....	109
7.2	Procédure de recouvrement des factures et de dégrèvements pour les clients précaires .....	120
7.3	Nos assurances Suez Eau France.....	121
7.4	L'Attestation des Commissaires aux Comptes.....	123

# 1 | Synthèse de l'année





## 1.1 L'essentiel de l'année

### RESEAU

UITES SUR CANALISATIONS	2017
Rue du Jeu de Billes	1
Face au n°1 rue de la Pie	1
1 rue des Vieilles Tanneries	1
Rue de l'Enclos	1

UITES SUR BRANCHEMENTS	2017
8 Allée des Clos	1
145 Route d'Anet	1
Route de Bû	1
9 rue du Jeu de Billes	1
31 rue de l'Enclos	

SUEZ a poursuivi ces actions dans la Recherche de fuites, la manœuvre des différents accessoires, leur entretien et leur renouvellement. Un point d'attention particulier est tenu sur la surveillance des réseaux afin de garder un rendement optimal.

### VIE DU CONTRAT

- 1- Echange pour avantage du contrat suite à la mise en route de la Décarbonatation sur le syndicat de vente. Le SIVRD a entrepris des travaux sur ses ouvrages de production visant à assurer un traitement supplémentaire relatif à la décarbonatation. Le SIVRD a donc fixé un nouveau tarif de vente intégrant les couts d'investissements et d'exploitation en conséquence des travaux réalisés. De ce fait, un avenant n°2 est en signature afin d'intégrer les nouvelles charges relatives aux achats d'eau auprès du SIVRD.

## 1.2 Les chiffres clés

	20,4 km de réseau de distribution d'eau potable	
	1,89 m <sup>3</sup> /km/j de pertes en réseau	
	96,9 % de rendement du réseau de distribution	
	100 % de conformité sur les analyses bactériologiques	
	100 % de conformité sur les analyses physico-chimiques	
	5 réparations fuites sur branchements	
	4 réparations fuites sur canalisations	
	1 614 clients desservis	
	255 563 m <sup>3</sup> d'eau facturée	
	1,69 € TTC/m <sup>3</sup> sur la base de la facture 120 m <sup>3</sup>	



## 1.3 Les indicateurs de performance

Les données et indicateurs relatifs aux caractéristiques et à la performance du service qui sont présentés ci-dessous et dont la production relève de la responsabilité du délégataire dans le cadre du présent contrat vous permettront de faire figurer dans votre rapport annuel sur le prix et la qualité du service (RPQS) les indicateurs descriptifs du service et les indicateurs de performance demandés par le **décret du 2 mai 2007**.

Certaines données et indicateurs sont présentés dans d'autres parties de ce rapport, et notamment :

- Les caractéristiques techniques du service :
  - La date d'échéance du contrat de Délégation de Service Public est répertoriée dans la partie "Présentation du service \ Le contrat"
  - La nature des ressources utilisées est répertoriée dans la partie "L'inventaire du patrimoine \ Les biens de retour \ Les ressources"
  - Les différents volumes prélevés, achetés ou vendus à d'autres services publics d'eau potable sont répertoriés dans la partie "La qualité du service \ le bilan hydraulique"
  - Le nombre d'abonnements ainsi que le détail des volumes vendus aux différents types d'abonnés sont répertoriés dans la partie "La qualité du service \ Le bilan clientèle"
  - Le linéaire du réseau est présenté dans la partie "L'inventaire du patrimoine \ Les biens de retour \ Les canalisations"
- La tarification de l'eau et recettes du service :
  - La facture détaillée et le prix TTC pour une consommation de référence de 120 m<sup>3</sup> sont répertoriés dans la partie "La qualité du service \ Le bilan clientèle"
  - Les recettes du service sont présentées dans la partie "Les comptes de la délégation et le patrimoine \ Le CARE"
- Les indicateurs de performance :
  - Les taux de conformité des prélèvements sur les eaux distribuées sont présentés dans la partie "La qualité du service \ La qualité de l'eau"
  - Le rendement de réseau, l'indice linéaire des volumes non comptés et l'indice linéaire de pertes en réseau sont détaillés dans la partie "La qualité du service \ Le bilan hydraulique"
  - Le délai et le taux de respect du délai maximal d'ouverture des branchements pour les nouveaux abonnés, le taux de réclamation, l'existence d'un dispositif de mémorisation des réclamations écrites reçues ainsi que les taux d'impayés sur les factures d'eau de l'année précédente sont présentés dans la partie "La qualité du service \ Le bilan clientèle"
- Les actions de solidarité et de coopération, et notamment le nombre et le montant des abandons de créances ou des versements à un fond de solidarité sur l'eau, sont présentés dans la partie "La qualité du service \ Le bilan clientèle"

### Focus sur le SISPEA

Le SISPEA, système d'information unique et visant au recueil, à la conservation et à la diffusion des données sur les services publics de distribution d'eau et d'assainissement, a été créé par la loi sur l'Eau et rendu obligatoire par la loi NOTRe.

Chaque collectivité doit y saisir et y publier les données et indicateurs normés des services dont elle a la charge, une fois le RPQS présenté à son assemblée délibérante.

Nous avons construit, en collaboration avec l'ONEMA, entité gérant le SISPEA un échange automatisé de ces données permettant de les alimenter par celles que nous fournissons dans le présent RAD. Cela permet ainsi de vous affranchir en grande partie de cette saisie. Il nous apparaît également important d'être proactifs dans cette démarche de transparence. Ces données ne seront que « préalimentées », il vous appartiendra de les publier en les validant sur le portail dédié.

Sauf avis contraire de votre part et sous réserve de pouvoir faire correspondre notre référentiel Contrats avec le référentiel des services SISPEA (relation 1-1 exigée), nous procéderons à l'envoi automatisé des données en septembre.

Pour chaque donnée et indicateur nous avons évalué le degré de fiabilité (A pour "très fiable", B pour "fiable" et C pour "peu fiable") calculé selon la méthodologie préconisée dans la circulaire ministérielle n°12/DE du 28 avril 2008. A défaut d'indication, le degré de fiabilité doit être considéré comme étant de qualité A pour "très fiable".

La définition et le mode de calcul de chaque donnée et indicateur de performance peuvent être consultés sur le site <http://www.services.eaufrance.fr/observatoire>.

Le détail du calcul de certains indicateurs est reporté en annexe.

### 1.3.1 Les indicateurs du décret du 2 mai 2007

Nous avons également indiqué ci-dessous des données et indicateurs dont la production relève de la responsabilité de la collectivité ou d'autres organismes publics, dans la mesure où ceux-ci ont pu être collectés à la date de réalisation du présent rapport. Ils sont signalés par un signet numéroté :

(1) : producteur de l'information = Collectivité

(2) : producteur de l'information = Police de l'Eau.

Indicateurs du décret du 2 mai 2007					
Thème	Indicateur	2016	2017	Unité	Degré de fiabilité
Caractéristique technique	VP.056 - Nombre d'abonnements	1 613	1 614	Nombre	A
Caractéristique technique	VP.077 - Linéaire de réseaux de desserte (hors branchements) (1)	20,4	20,4	km	A
Tarification	D102.0 - Prix TTC du service au m <sup>3</sup> pour 120 m <sup>3</sup>	1,69	1,69	€ TTC/m <sup>3</sup>	A
Indicateur de performance	P101.1 - Taux de conformité des prélèvements sur les eaux distribuées réalisés au titre du contrôle sanitaire par rapport aux limites de qualité pour ce qui concerne la microbiologie (2)	100	100	%	A
Indicateur de performance	P102.1 - Taux de conformité des prélèvements sur les eaux distribuées réalisés au titre du contrôle sanitaire par rapport aux limites de qualité pour ce qui concerne les paramètres physico-chimiques (2)	100	100	%	A
Indicateur de performance	P104.3 - Rendement du réseau de distribution	95,1	96,9	%	A
Indicateur de performance	P103.2B - Indice de connaissance de gestion patrimoniale des réseaux d'eau potable	91	91	Valeur de 0 à 120	A
Indicateur de performance	P105.3 - Indice linéaire des volumes non comptés	3,24	2,07	m <sup>3</sup> /km/j	A
Indicateur de performance	P106.3 - Indice linéaire de pertes en réseau	3,08	1,89	m <sup>3</sup> /km/j	A
Actions de solidarité et de coopération	Nombre de demandes d'abandons de créances reçues	-	2	Nombre	A

## 1.4 Les évolutions réglementaires

### ACTUALITE MARQUANTE

- Mise en œuvre de la dématérialisation des marchés publics et des contrats de concession : arrêté du 29 mars 2017 modifiant l'arrêté du 25 mai 2016 fixant la liste des impôts, taxes, contributions ou cotisations sociales donnant lieu à la délivrance de certificats pour l'attribution de marchés publics et de contrats de concession et arrêté du 14 avril 2017 relatif aux données essentielles dans la commande publique
- Modification du décret « Marchés publics » : décret n° 2017-516 du 10 avril 2017 portant diverses dispositions en matière de commande publique
- Participation du public dans les décisions à caractère environnemental et réforme de l'évaluation environnementale : décret n° 2017-626 du 25 avril 2017 relatif aux procédures destinées à assurer l'information et la participation du public à l'élaboration de certaines décisions susceptibles d'avoir une incidence sur l'environnement et modifiant diverses dispositions relatives à l'évaluation environnementale de certains projets, plans et programmes.
- Assouplissement des conditions du transfert de la compétence GEMAPI au profit des établissements publics de coopération intercommunale : loi n° 2017-1838 du 30 décembre 2017 relative à l'exercice des compétences des collectivités territoriales dans le domaine de la gestion des milieux aquatiques et de la prévention des inondations

La liste détaillée des principaux textes réglementaires parus dans l'année et classés par thématique (services publics, marchés publics, eau potable...) est jointe en annexe.

### Télécommunications : Arrêt des services de transport de données utilisant la norme GSM

L'opérateur de télécommunications Orange a annoncé, au mois de novembre 2017, l'arrêt des services de transport de données basés sur la technologie de transfert « Circuit Switch Data » (CSD) utilisant la norme GSM de téléphonie mobile. Cette technologie est principalement utilisée pour les communications utilisant les réseaux mobiles dits 2G.

L'arrêt de ce service interviendra en deux étapes :

- 1/1/2019 : Arrêt des services permettant la communication entre sites connectés au réseau mobile 2G d'Orange et sites utilisant des lignes de téléphonie fixe RTC ou connectés aux réseaux mobiles des autres opérateurs.
- 1/1/2021 : Arrêt de tous les services utilisant la technologie de transfert CSD.

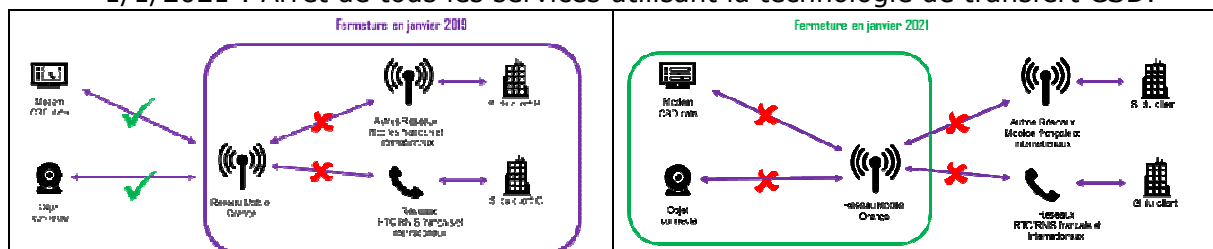

L'opérateur SFR a fait une annonce similaire. Et si Bouygues Telecom, troisième opérateur détenteur d'une licence GSM n'a pas encore fait d'annonce équivalente, il est inéluctable que les équipements de télécommunication des sites concernés vont devoir évoluer pour

pouvoir utiliser des standards plus récents de communication (IP mobile ou fixe type ADSL).

Ces évolutions auront des incidences variables sur les équipements de télégestion des services d'eau et d'assainissement, en fonction de leurs caractéristiques (date de fabrication, technologies utilisées, éligibilité du raccordement aux réseaux des opérateurs).

L'impact de ces évolutions sur les installations du service vous sera présenté par Suez Eau France au cours des prochains mois.

## 1.5 Les perspectives

- Poursuites des efforts dans la Recherche de fuite et la manœuvre des vannes réseau ainsi que les autres ouvrages
- Renouvellement de vannes de sectionnement
- Finalisation et signature de l'avenant n°2
  
- COOPERATION DECENTRALISEE : CASAMANCE

Une interdiction avait été émise par SUEZ d'intervenir en CASAMANCE dans le cadre d'actions humanitaires due à des conflits internes dans le pays. Celle-ci a été levée depuis 2017, permettant ainsi d'envisager la mise en place de nouvelles missions d'expertise sur le réseau d'alimentation d'eau potable de BAILA.



## 2 | Présentation du service







## 2.1 Le contrat

Le tableau ci-dessous présente les dates de prise d'effet et d'échéance du contrat et des éventuels avenants qui ont été signés :

Le contrat et ses avenants			
Désignation	Date de prise d'effet	Date d'échéance	Objet
Contrat	01/07/2013	31/12/2023	Affermage
Avenant n°01	28/06/2017	31/12/2023	Substitution de l'annexe 11 du contrat initial et la remplacer par une annexe jointe à l'avenant n°1. Préciser la pénalité P2 de l'article 63 - Sanctions pécuniaires en page 62 du contrat de DSP.

## 2.2 Notre organisation dédiée à votre contrat

### LA ZONE SUD DE L'AGENCE NORMANDIE, RESPONSABLE DE LA GESTION DE VOTRE CONTRAT

L'Agence Normandie fait partie de l'activité Eau de SUEZ en **Grande Région Ouest**, qui compte près de 850 collaborateurs, capables d'apporter sur votre territoire leur appui permanent et leurs expertises techniques. Ils constituent **un renfort humain et matériel de proximité** en cas de crise.



L'agence Normandie est dirigée par Marc CHAPIN, Directeur d'Agence. Votre commune est située dans la zone Sud (Orne + Eure et Loir) de cette agence. Ce périmètre est sous la responsabilité de Matthieu CAILLEAU, Adjoint au Directeur d'Agence. Il encadre, directement votre interlocuteur dédié Pascal PROVENDIER, Chef de secteur

- ✓ 89 Agents de tous métiers liés à l'exploitation
- ✓ 16 Agents d'Astreinte sur son périmètre

L'agence Normandie basée à Maromme (76) avec des bases pour la zone SUD à :

- ✓ Vernouillet (28) – Nogent-le-Rotrou (28) – Alençon (61) – Mortagne (61) – L'Aigle (61)

### UNE ORGANISATION LOCALE QUI S'ADAPTE A VOTRE DIMENSION

Au 1er janvier 2017, SUEZ Eau France déploie une nouvelle organisation territoriale au service de son développement sur le territoire français autour de **10 grandes régions**.



Basée à Nantes, la nouvelle **Région Grand Ouest** est dirigée par **Laurent Besse** depuis le 1<sup>er</sup> janvier 2017.

Elle rassemble les implantations du groupe dans les régions administratives de Bretagne, Pays de Loire, Normandie et Centre-Val de Loire.

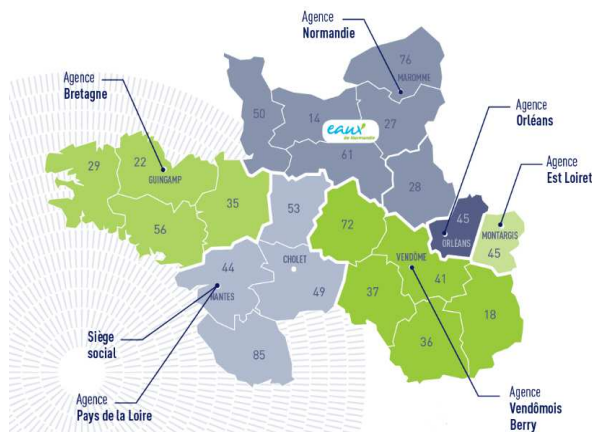

**Laurent BESSE**  
Directeur

Forte de **850 collaborateurs**, la Région Grand Ouest couvre **21 départements**. Elle s'organise autour de **6 agences** territoriales dont **une filiale dédiée aux 5 départements normands : la Société Eaux de Normandie**.

Elle bénéficie d'un ancrage solide lui permettant de répondre aux attentes des clients collectivités et usagers. Nos implantations locales assurent toute la réactivité nécessaire.

### NOMS ET COORDONNEES DES RESPONSABLES LOCAUX



#### Matthieu CAILLEAU

Tél. 02.37.65.83.16  
Mob. 06.74.22.09.34  
Email : [matthieu.cailleau@suez.com](mailto:matthieu.cailleau@suez.com)

Adjoint au Directeur Agence Normandie



#### Pascal PROVENDIER

Tél. 02.37.65.83.12  
Mob. 06.03.12.17.23  
Email : [pascal.provendier@suez.com](mailto:pascal.provendier@suez.com)

Responsable du secteur Drouais



#### José BELTRAO

Tél. 02.37.53.53.61  
Mob. 06.78.09.66.53  
Email : [jose.beltrao@suez.com](mailto:jose.beltrao@suez.com)

Responsable du Secteur Perche



#### Fabien SANTOULANGUE

Tél. 02.37.65.83.11  
Mob. 06.78.09.66.43  
Email : [fabien.santoulanguie@suez.com](mailto:fabien.santoulanguie@suez.com)

Adjoint au Chef d'Usines Dreux  
En charge de l'eau potable



#### Olivier FREROT

Tél. 02.37.65.83.22  
Mob. 06.78.09.66.47  
Email : [olivier.frerot@suez.com](mailto:olivier.frerot@suez.com)

Adjoint au Chef d'Usines Dreux  
En charge de l'assainissement

### 2.2.1 La gestion de crise

Afin de limiter les conséquences d'évènements significatifs (tempêtes, coupures d'énergie, pollutions, ...) de nature à mettre en péril la continuité de service, la santé des salariés ou l'environnement, et pour revenir le plus rapidement possible à la normale, nous sommes structurés pour pouvoir, à tout moment, mobiliser des moyens exceptionnels au niveau local et au niveau national :

- Unités mobiles de traitement,
- Stocks d'équipements,
- Stocks d'eau potable,
- Laboratoires d'analyses 24h/24 et 7 jours/7,
- Systèmes d'alerte permettant de prévenir très rapidement la population par téléphone.

Le système de gestion de crise s'appuie sur :

- Une organisation préétablie du management de la crise,
- La connaissance du rôle des différents acteurs d'une crise,

- Un ensemble de documents ou de données techniques spécifiques,
- Une formation des acteurs principaux,
- Une détection et une alerte rapides,
- La réalisation d'exercices de crise.

En outre, l'ensemble du personnel d'astreinte et d'intervention fait l'objet de formations ou de mises à niveau régulières afin de maîtriser aussi rapidement que possible les situations d'urgence, ne relevant pas nécessairement de la crise majeure, qui peuvent se présenter. Enfin, les incidents ou accidents réels sont exploités en termes de retour d'expérience et de validation des consignes mises en place dans ce cas.

### 2.2.2 La relation clientèle

#### • L'ACCUEIL TELEPHONIQUE DES CLIENTS

Le centre de Relation Clientèle permet aux clients d'avoir une réponse en ligne à toutes leurs questions administratives ou techniques.

**Ce numéro doit être utilisé du lundi au vendredi de 8h00 à 19h00 et le samedi de 8h00 à 13h00.  
0 901 408 408 / Appel non surtaxé.**

#### • L'ACCUEIL PHYSIQUE DES CLIENTS

VERNOUILLET : 1 rue Jean Bertin – ZAC Porte Sud

Ouvert le lundi – Mardi – Jeudi - Vendredi, de 9h00 à 12h00 et de 13h30 à 16h30. (Fermeture le Mercredi).



#### • LE SERVICE D'URGENCE 24H/24

En dehors des heures d'ouverture de l'accueil physique des clients ou des plages ouvrées de l'accueil téléphonique ci-dessus, notre service d'urgence assure l'accueil téléphonique des clients et coordonne les interventions urgentes 7 jours/7 et 24h/24 telles que :

- Réparations de casses de canalisations,
- Dépannages d'installations,
- Débouchage de branchements d'assainissement.

Pour cela, un effectif composé d'agents et d'encadrants sont mobilisables quotidiennement en dehors des heures ouvrées. Leurs compétences sont diversifiées et ils disposent de matériels, d'équipements, de véhicules et de moyens de communication adaptés à la gestion des astreintes.

**0 977 401 114 / Appel non surtaxé.**

Des démarches sont également possibles en vous connectant directement sur le site [www.toutsurmoneau.fr](http://www.toutsurmoneau.fr)



## 2.3 L'inventaire du patrimoine

Cette partie présente l'inventaire des biens du service, et notamment les installations utilisées dans le cadre de l'exécution du présent contrat.

Elle détaille l'ensemble des composantes du réseau de desserte, et notamment les canalisations et accessoires de réseau acheminant l'eau potable jusqu'aux points de raccordement des branchements ou des appareils publics (bornes d'incendie, d'arrosage ou de nettoyage).

Le présent chapitre répond aux demandes suivantes stipulées dans l'Article R1411-7 relatif au Rapport Annuel du Délégué :

- Un inventaire des biens désignés au contrat comme biens de retour

L'inventaire simplifié des biens du service est repris ci-après, en précisant les biens de retour. L'inventaire détaillé correspondant est à la disposition de la Collectivité.

### 2.3.1 Le système d'eau potable

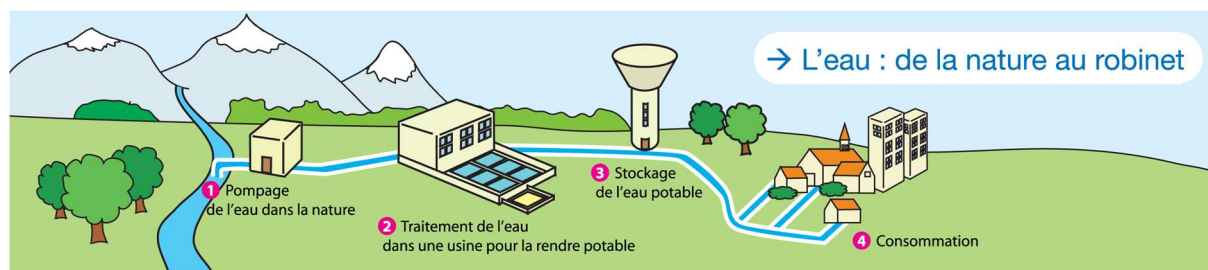

### 2.3.2 Les biens de retour

Les biens de retour sont ceux dont le contrat prévoit qu'ils feront obligatoirement et automatiquement retour à la collectivité au terme de la Délégation de Service Public, en principe de manière gratuite. Ils se caractérisent par le fait qu'ils sont nécessaires à l'exploitation du service. Ils sont considérés comme étant la propriété de la collectivité dès l'origine, même s'ils ont été financés et réalisés par l'exploitant.

#### • LES TRAITEMENTS ET CONTROLES DE QUALITE D'EAU SUR LE RESEAU

Pour assurer et maintenir une bonne qualité d'eau sur l'ensemble du réseau de distribution, les installations de traitement sur le réseau disponible au cours de l'année d'exercice dans le cadre de l'exécution du présent contrat sont :

Inventaire des installations de traitement sur réseau		
Commune	Site	Année de mise en service
HOUDAN	STATION DE CHLORATION à Houdan	2000

- **LES POINTS DE MESURE OU PRELEVEMENT**

Les points de mesure ou prélèvements sont détaillés dans le tableau suivant.

<b>Inventaire des points de mesure ou prélèvement</b>	
<b>Commune</b>	<b>Site</b>
HOUDAN	compteur Boutigny / Houdan v
HOUDAN	compteur C/O FCI (n°14835301)
HOUDAN	compteur Chaillouet v
HOUDAN	compteur Houdan purge v
HOUDAN	compteur Meher v
HOUDAN	compteur Nere v
HOUDAN	compteur Poularde v
HOUDAN	H1: compteur AEG SAUR DIAM 150 v
HOUDAN	H2: compteur AEG SAUR DIAM 100 v
HOUDAN	H3: compteur AEG SAUR Moulinats v
HOUDAN	H4: compteurVEG Houdan / Boutigny v

- **LES CANALISATIONS**

Le tableau suivant détaille le linéaire de canalisation par gamme de diamètre et par type de matériau exploité dans le cadre du présent contrat. Le linéaire de réseau présenté est celui exploité au 31 décembre de l'année d'exercice hors branchements :

<b>Linéaire de canalisation (ml)</b>						
<b>Diamètre / Matériau</b>	<b>Fonte</b>	<b>PE</b>	<b>Amiante ciment</b>	<b>PVC</b>	<b>Inconnu</b>	<b>Total</b>
<50 mm	173	158	-	251	-	582
50-99 mm	2 854	1 191	262	1 381	152	5 842
100-199 mm	7 683	1 727	640	88	90	10 229
200-299 mm	3 116	-	503	-	-	3 619
Inconnu	19	-	-	-	118	138
<b>Total</b>	<b>13 846</b>	<b>3 077</b>	<b>1 406</b>	<b>1 721</b>	<b>361</b>	<b>20 410</b>

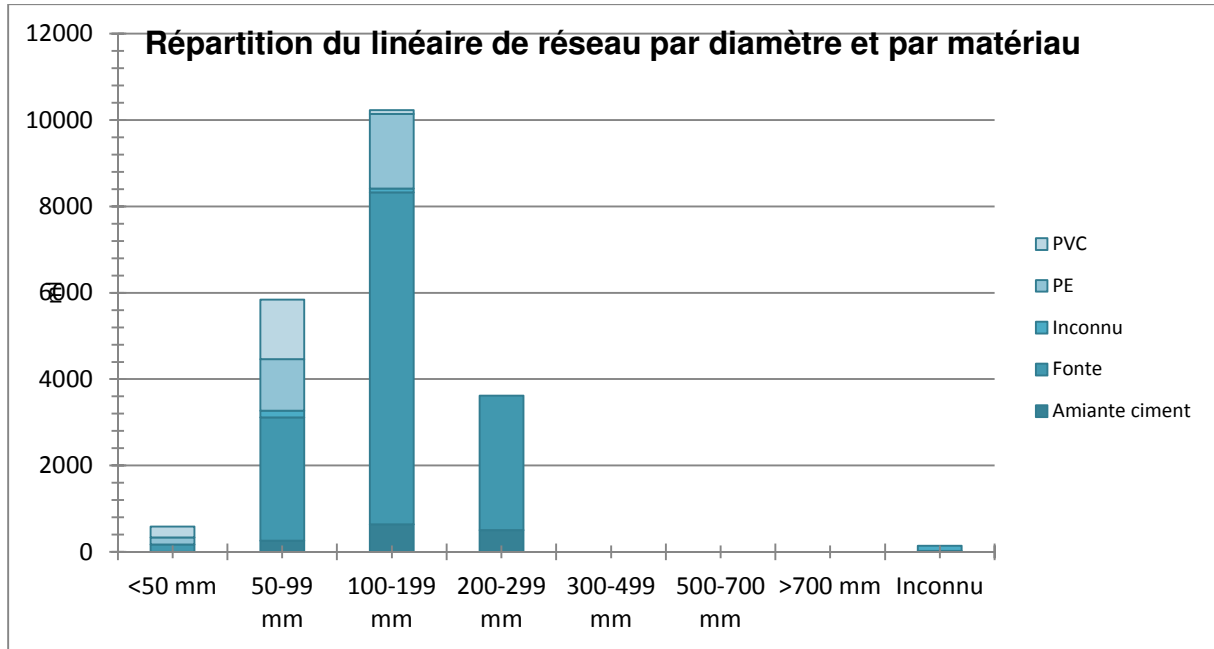

• **LES ACCESSOIRES DE RESEAU**

Le tableau suivant détaille les principaux accessoires de réseau disponibles au 31 décembre de l'année d'exercice dans le cadre du présent contrat :

Inventaire des principaux accessoires du réseau						
Désignation	2013	2014	2015	2016	2017	N/N-1 (%)
Débitmètres achat / vente d'eau et sectorisation	1	1	1	1	1	0,0%
Détendeurs / Stabilisateurs	2	2	2	2	2	0,0%
Equipements de mesure de type compteur	3	3	3	3	3	0,0%
Hydrants (bouches et poteaux incendies)	66	66	66	66	64	- 3,0%
Vannes	191	193	191	191	191	0,0%
Vidanges, purges, ventouses	19	22	19	19	20	5,3%

- **LES BRANCHEMENTS**

Le tableau suivant détaille au 31 décembre de l'année d'exercice la répartition des branchements et des branchements en plomb :

<b>Pourcentage de branchements en plomb restant</b>			
<b>Type branchement</b>	<b>2016</b>	<b>2017</b>	<b>N/N-1 (%)</b>
Branchements en plomb avant compteur	281	277	- 1,4%
Hors plomb avant compteur	1 303	1 339	2,8%
Branchement eau potable total	1 584	1 616	2,0%
% de branchements en plomb restant	17,7%	17,1%	- 3,4%

<b>Les branchements</b>			
<b>Matériau branchement avant compteur</b>	<b>2016</b>	<b>2017</b>	<b>N/N-1 (%)</b>
Acier fer noir galvanisé	2	2	0,0%
Cuivre	1	1	0,0%
Fonte	6	6	0,0%
Inconnu	236	256	8,5%
PE bandes bleues	818	834	2,0%
PE noir ou autres	196	196	0,0%
PVC	41	41	0,0%
Visités mais indétectables	3	3	0,0%

- **LES COMPTEURS**

Le tableau suivant détaille le parc compteur situé en domaine concédé par code usage, tranches de diamètres et tranches d'âge. Le parc présenté est celui exploité au 31 décembre de l'année d'exercice :

<b>Répartition du parc compteurs par date de fabrication et par diamètre</b>						
<b>Usage</b>	<b>Tranche d'âge</b>	<b>Inconnu</b>	<b>12 à 15 mm</b>	<b>20 à 40 mm</b>	<b>&gt;40 mm</b>	<b>Total</b>
Eau froide	A 0 - 4 ans	-	350	11	5	366
Eau froide	B 5 - 9 ans	-	1 209	46	6	1 261
Eau froide	C 10 - 14 ans	-	132	11	-	143
Eau froide	D 15 - 19 ans	-	45	2	-	47
Eau froide	E 20 - 25 ans	-	3	-	-	3
Eau froide	F > 25 ans	-	8	1	-	9
Eau froide	Inconnu	3	3	-	-	6



Répartition du parc compteurs par date de fabrication et par diamètre						
Usage	Tranche d'âge	Inconnu	12 à 15 mm	20 à 40 mm	>40 mm	Total
Incendie	A 0 - 4 ans	-	-	2	-	2
Incendie	B 5 - 9 ans	-	1	2	2	5
Total		3	1 751	75	13	1 842

- **L'ANALYSE DU PATRIMOINE**

Le Décret n° 2012-97 du 27 janvier 2012 relatif à la définition d'un descriptif détaillé des réseaux des services publics de l'eau et de l'assainissement impose de nouvelles obligations en matière de description des réseaux d'eaux usées à travers l'Indice de connaissance de gestion patrimoniale du réseau.

Cet indice de connaissance doit atteindre la note minimale de 40/45. La cotation minimale repose avant tout sur le descriptif détaillé de 50% du linéaire, d'une part pour le diamètre et le matériau et, d'autre part, sur l'âge ou la date de pose des canalisations (cf. Arrêté du 2 déc. 2013).

**Le détail de la notation de l'indice de connaissance de gestion patrimoniale du contrat est donné ci-après.**

Si votre indice de connaissance patrimoniale est inférieur à 40, un plan d'actions doit être établi pour enrichir la connaissance du patrimoine sur la nature, le diamètre et la date de pose ou l'âge des collecteurs. Votre plan d'action doit vous amener à obtenir un taux de connaissance de 80% sur chacun des critères. Pour améliorer la connaissance des dates de pose, nous conseillons de procéder à l'analyse des archives, ou réaliser un travail de mémoire avec d'anciens élus ou habitants des communes. La nature des matériaux s'améliorera avec nos investigations sur les réseaux, dans le cadre de l'exploitation.

<b>Indice de connaissance et de gestion patrimoniale du réseau d'eau potable</b>		
<b>Partie</b>	<b>Descriptif</b>	<b>2017</b>
Partie A : Plan des réseaux	VP.236 - Existence d'un plan des réseaux mentionnant la localisation des ouvrages principaux (ouvrage de captage, station de traitement, station de pompage, réservoir) et des dispositifs de mesures (10 points)	10
Partie A : Plan des réseaux	VP.237 - Existence et mise en oeuvre d'une procédure de mise à jour, au moins chaque année, du plan des réseaux pour les extensions, réhabilitations et renouvellements de réseaux (en l'absence de travaux, la mise à jour est considérée comme effectuée) (5 points)	5
Sous-total - Partie A	Plan des réseaux (15 points)	15
Partie B : Inventaire des réseaux	VP.238 et VP.240 avec VP.238 - Existence d'un inventaire des réseaux avec mention, pour tous les tronçons représentés sur le plan, du linéaire, de la catégorie de l'ouvrage et de la précision des informations cartographiques et VP.240 - Mise à jour annuelle de l'inventaire des réseaux à partir d'une procédure formalisée pour les informations suivantes relatives aux tronçons de réseaux : linéaire, catégorie d'ouvrage, précision cartographique, matériaux et diamètres (0 ou 10 pts en fonction de VP.238, VP.239 et VP.240)	10
Partie B : Inventaire des réseaux	VP.239 - Pourcentage du linéaire de réseau pour lequel l'inventaire des réseaux mentionne les matériaux et diamètres (1 à 5 points sous conditions)	5
Partie B : Inventaire des réseaux	VP.241 - Pourcentage du linéaire de réseau pour lequel l'inventaire des réseaux mentionne la date ou la période de pose (0 à 15 points)	11
Sous-total - Partie B	Inventaire des réseaux (30 points qui ne sont décomptés que si la totalité des points a été obtenue pour la partie A)	26
Partie C : Autres éléments de connaissance et de gestion des réseaux	VP.242 - Localisation des ouvrages annexes (vannes de sectionnement, ventouses, purges, PI,...) et des servitudes de réseaux sur le plan des réseaux (10 points)	10
Partie C : Autres éléments de connaissance et de gestion des réseaux	VP.243 - Inventaire mis à jour, au moins chaque année, des pompes et équipements électromécaniques existants sur les ouvrages de stockage et de distribution (en l'absence de modifications, la mise à jour est considérée comme effectuée) (10 points)	10
Partie C : Autres éléments de connaissance et de gestion des réseaux	VP.244 - Localisation des branchements sur le plan des réseaux (10 points)	0
Partie C : Autres éléments de connaissance et de gestion des réseaux	VP.245 - Pour chaque branchement, caractéristiques du ou des compteurs d'eau incluant la référence du carnet métrologique et la date de pose du compteur (10 points)	10
Partie C : Autres éléments de connaissance et de gestion des réseaux	VP.246 - Identification des secteurs de recherches de pertes d'eau par les réseaux, date et nature des réparations effectuées (10 points)	10
Partie C : Autres éléments de connaissance et de gestion des réseaux	VP.247 - Localisation à jour des autres interventions sur le réseau (réparations, purges, travaux de renouvellement, etc.) (10 points)	10
Sous-total - Partie C	Autres éléments de connaissance et de gestion des réseaux (75 qui ne sont décomptés que si 40 points au moins ont été obtenus en partie A et B)	50
<b>TOTAL (indicateur P103.2B)</b>	<b>Indice de connaissance et de gestion patrimoniale du réseau d'eau potable</b>	<b>91</b>

# 3 | Qualité du service





## 3.1 Le bilan hydraulique

Cette partie présente de façon détaillée le bilan hydraulique explicitant les différents volumes prélevés et éventuellement achetés ou vendus, mais également les volumes produits et distribués. Les notions de rendement et d'indice linéaire de perte sont également abordées.

### 3.1.1 Le schéma d'alimentation en eau potable

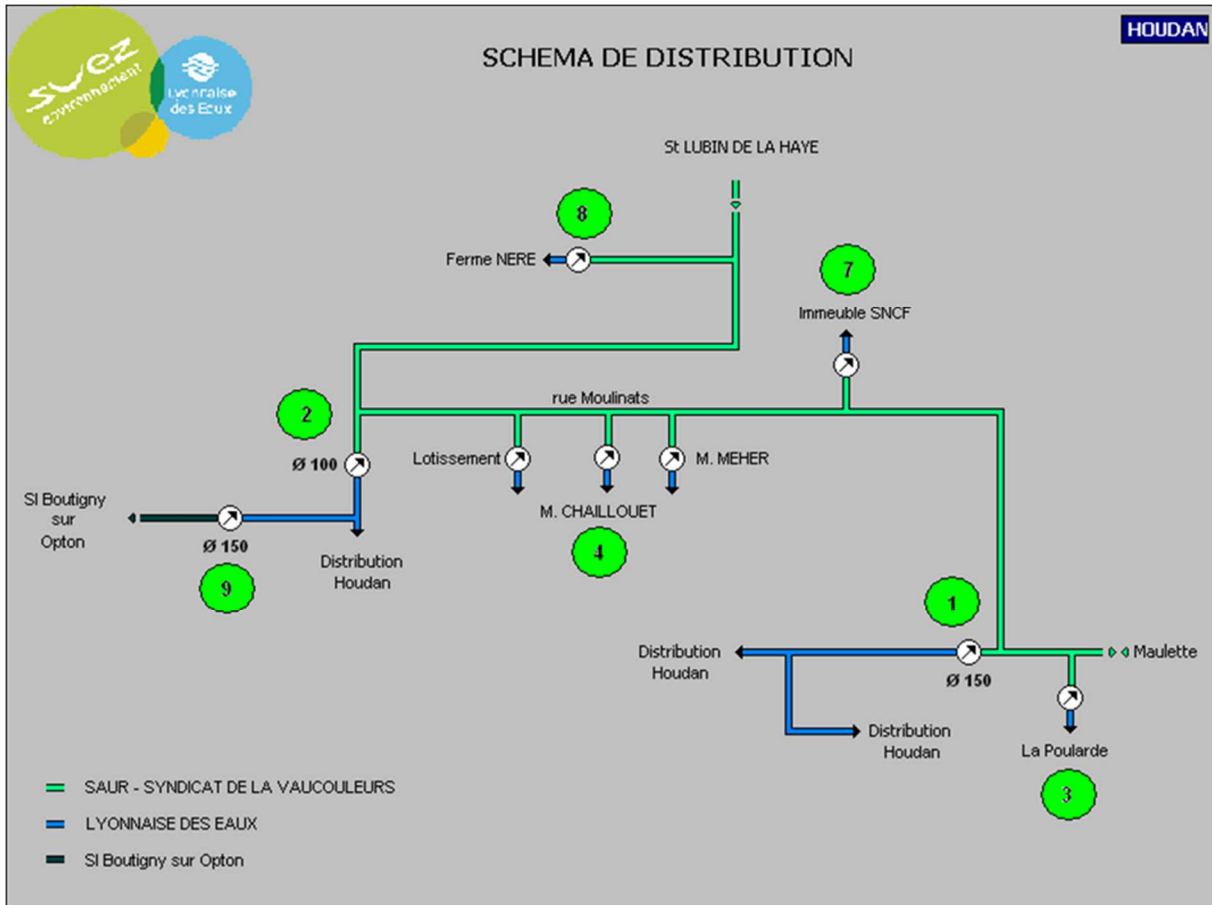

L'eau distribuée sur la commune de Houdan transite par les installations du Syndicat Intercommunale d'adduction d'eau de la Vaucouleurs Rive Droite (SIVRD).

Certaines parties de la commune sont, quant à elles, alimentées en eau à partir des unités voisines de distribution d'eau (SIVRD et Syndicat de Boutigny sur Opton).

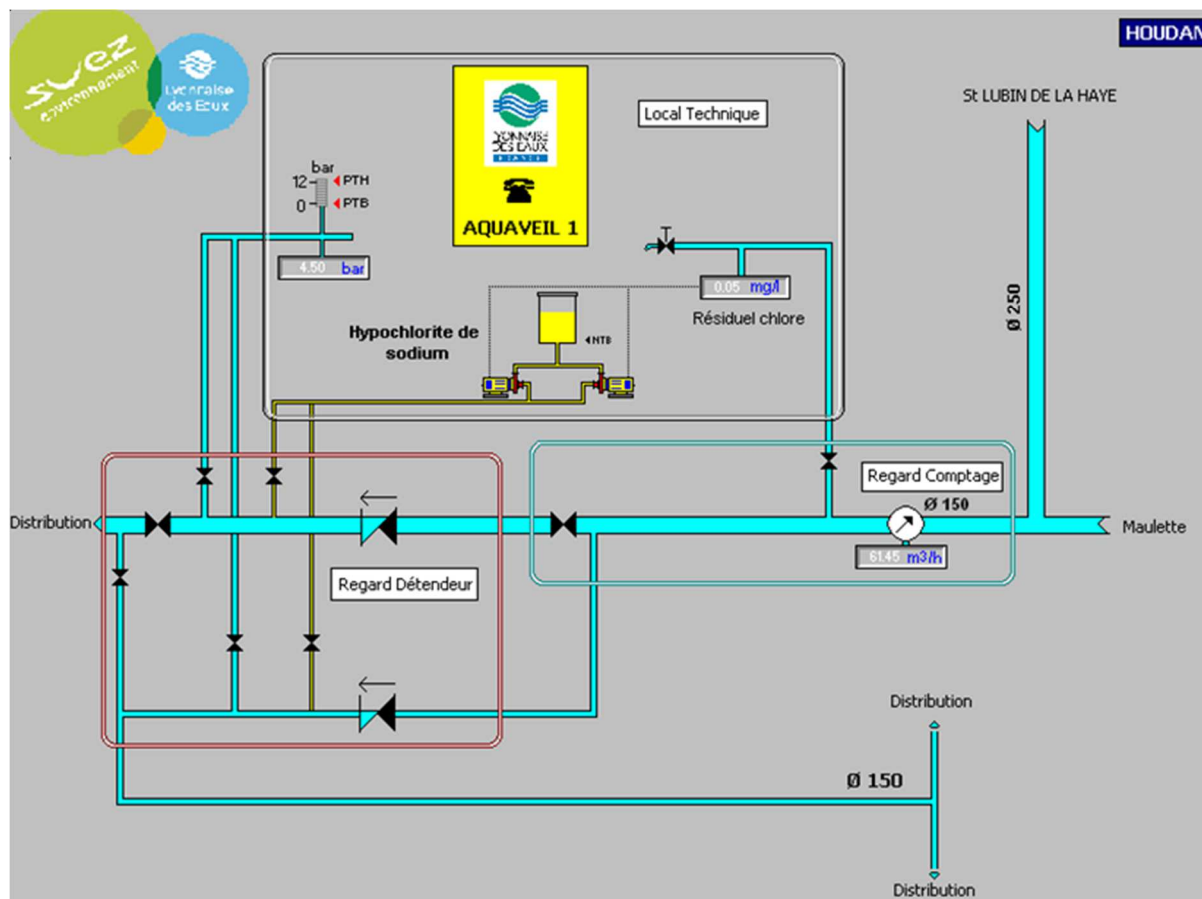

Depuis 2000, une canalisation en fonte de Ø de 250 mm a été posée pour permettre le maillage entre le SIRYAE et le SIVRD. Cette interconnexion provient du forage de St Lubin de la Haye, et dessert le château d'eau du Boulay

Le SIAEP de Boutigny est interconnecté avec le réseau de HOUDAN au niveau du hameau de la Forêt, mais pas en service en permanence.

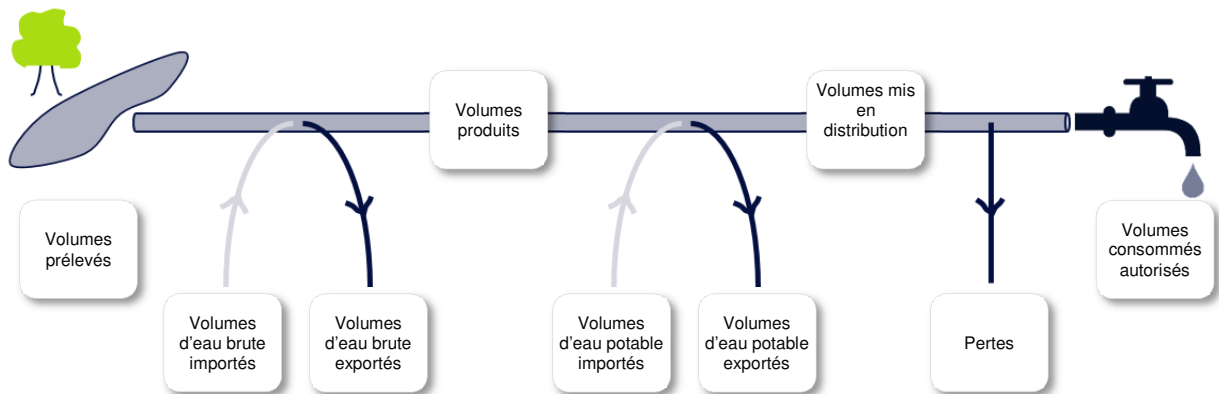
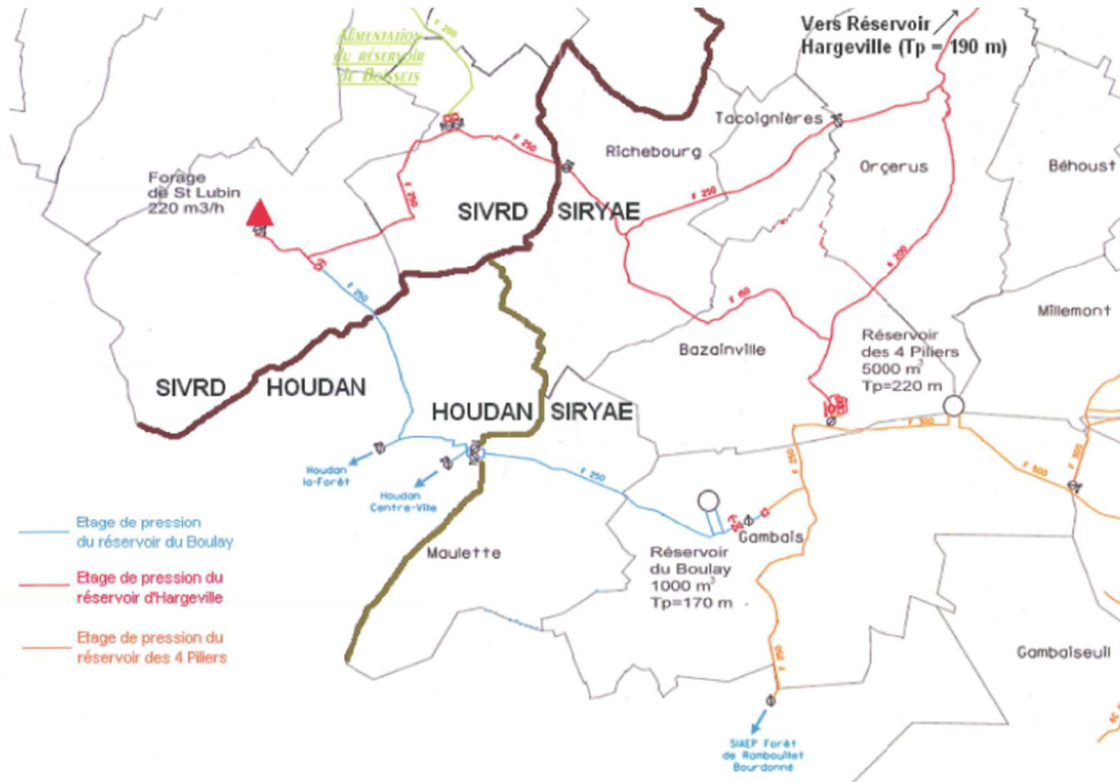

### 3.1.2 Les volumes d'eau potable importés et exportés

Le tableau suivant détaille l'évolution des volumes d'eau potable importés (reçus ou achetés à d'autres services d'eau potable, publics ou privés, par l'intermédiaire d'une interconnexion) et exportés (cédés ou vendus à d'autres services d'eau potable, publics ou privés, par l'intermédiaire d'une interconnexion) ces dernières années. Les volumes indiqués sont des volumes relatifs à l'année civile ramenés à 365 jours :

Volumes d'eau potable importés et exportés (m <sup>3</sup> )						
Désignation	2013	2014	2015	2016	2017	N/N-1 (%)
Volume d'eau potable exporté	175 006	173 086	196 072	206 897	182 698	- 11,7%
Volume d'eau potable importé	436 223	427 238	471 590	463 978	454 747	- 2,0%
Total volumes eau potable importés (B)	436 223	427 238	471 590	463 978	454 747	- 2,0%
Total volumes eau potable exportés (C)	175 006	173 086	196 072	206 897	182 698	- 11,7%

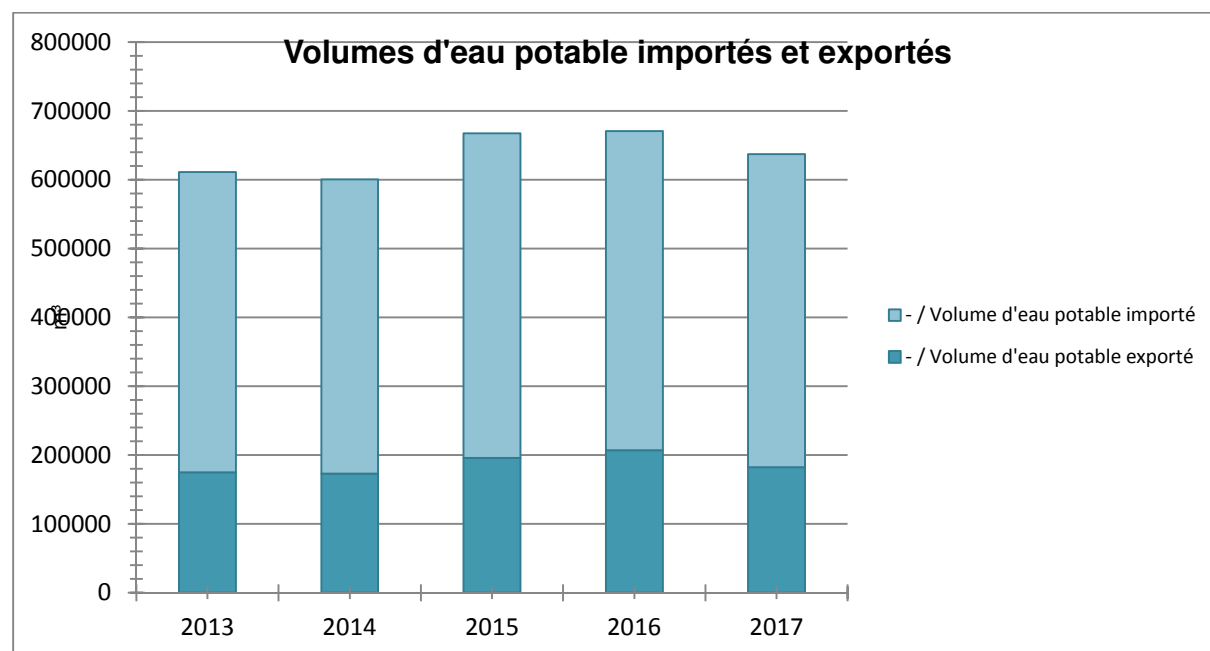



### 3.1.3 Les volumes mis en distribution année civile

Le tableau suivant détaille l'évolution des volumes d'eau potable mis en distribution ces dernières années. Le volume mis en distribution correspond au volume d'eau introduit dans le réseau de distribution d'eau potable. Il est égal au volume produit par les installations du contrat auquel on ajoute les volumes d'eau potable importés (achetés en gros) et auquel on retranche les volumes d'eau potable exportés (vendus en gros). Les volumes indiqués sont des volumes relatifs à l'année civile ramenés à 365 jours :

Volumes eau potable mis en distribution (m <sup>3</sup> )						
Désignation	2013	2014	2015	2016	2017	N/N-1 (%)
Total volumes eau potable produits (A) = (A') - (A'')	0	0	0	0	0	0,0%
dont volumes eau brute prélevés (A')	0	0	0	0	0	0,0%
dont volumes de service production (A'')	0	0	0	0	0	0,0%
Total volumes eau potable importés (B)	436 223	427 238	471 590	463 978	454 747	- 2,0%
Total volumes eau potable exportés (C)	175 006	173 086	196 072	206 897	182 698	- 11,7%
Total volumes eau potable mis en distribution (A+B-C) = (D)	261 217	254 152	275 518	257 081	272 049	5,8%

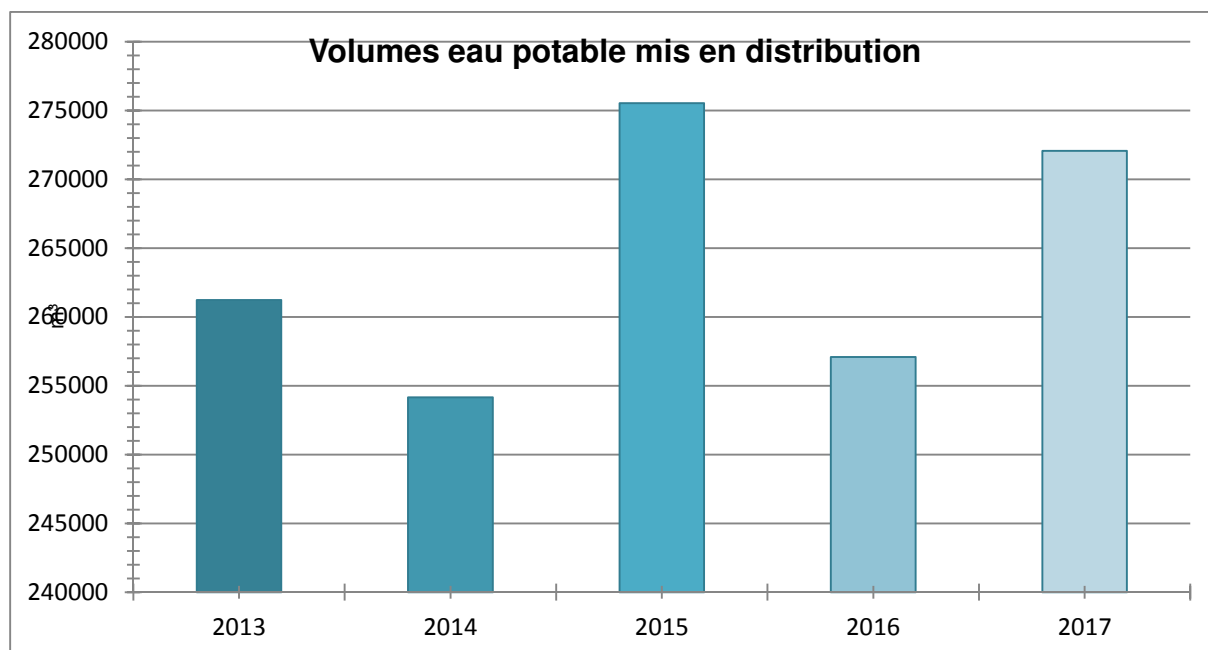

### 3.1.4 Les volumes consommés autorisés année civile

Les volumes consommés autorisés correspondent à la somme des :

- **Volumes comptabilisés** : ils résultent des relevés des appareils de comptage des abonnés. Ces volumes relevés correspondent aux volumes facturés (incluant les volumes exonérés) et aux volumes dégrévés.
- **Volumes consommés sans comptage** : ces volumes estimés sont ceux consommés par des usagers connus disposant d'une autorisation d'usage. Cela peut notamment concerner les volumes liés aux essais incendie (poteaux et bornes), aux manœuvres des pompiers, à l'arrosage de certains espaces verts, à certaines fontaines, aux lavages de voiries ou bien encore aux chasses d'eau sur le réseau d'assainissement.
- **Volumes de service du réseau** : ces volumes estimés sont ceux liés à l'exploitation du réseau de distribution d'eau. Cela peut notamment concerner les volumes liés au nettoyage des réservoirs, aux purges / lavage / désinfection de canalisation ou de branchements ou bien encore à la présence d'analyseurs de chlore.

Les estimations concernant les volumes consommés sans comptage et les volumes de service du réseau ont été effectués conformément aux préconisations officielles selon la méthodologie proposée par l'ASTEE (Association Scientifique et Technique pour l'Eau et l'Environnement).

Volumes consommés autorisés (m <sup>3</sup> )						
Désignation	2013	2014	2015	2016	2017	N/N-1 (%)
Volumes comptabilisés (E = E' + E'')	242 934	232 420	243 822	232 964	256 642	10,2%
- dont Volumes facturés (E')	242 934	232 420	243 822	232 964	255 563	9,7%
- dont volume eau potable livré gratuitement avec compteur (volumes dégrévés, gestes commerciaux, irrécouvrables...) (E'')	0	0	0	0	1 079	0,0%
Volumes consommés sans comptage (F)	156	156	110	502	622	23,9%
Volumes de service du réseau (G)	720	720	720	700	700	0,0%
Total des volumes consommés autorisés (E+F+G) = (H)	243 810	233 296	244 652	234 166	257 964	10,2%

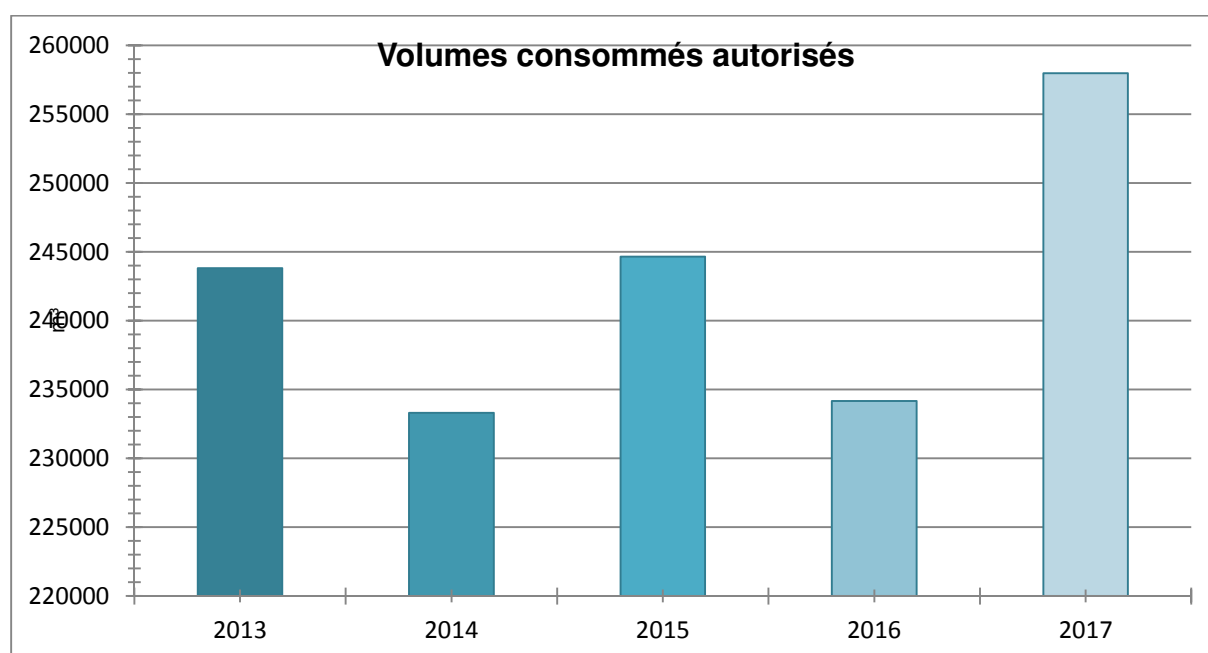

#### 3.1.5 La performance réseau année civile (décret du 2 mai 2007)

L'indice linéaire de pertes en réseau, ici comptabilisé sur l'année civile, représente par km de réseau la part des volumes mis en distribution qui ne sont pas consommés avec autorisation sur le périmètre du service. Il s'exprime en m<sup>3</sup>/km/jour et est calculé en divisant les pertes journalières d'eau potable en réseau par le linéaire de réseau de distribution. Sa valeur et son évolution sont le reflet :

- de la politique volontariste de recherche et de réparation de fuites
- de la politique de renouvellement du réseau
- d'actions pour lutter contre les détournements d'eau

Contrairement à l'indice linéaire de pertes en réseau, l'indice linéaire des volumes non comptés, ici comptabilisé sur l'année civile, intègre les volumes de service du réseau de distribution ainsi que les volumes estimés consommés par des usagers connus disposant d'une autorisation d'usage. Il s'exprime également en m<sup>3</sup>/km/jour et est calculé en divisant les volumes journaliers non comptés par le linéaire de réseau de distribution. Sa valeur et son évolution sont le reflet :

- du déploiement de la politique de comptage aux points de livraison des abonnés,
- de l'efficacité de gestion du réseau.

Les pertes d'eau potable en réseau, ici comptabilisées sur l'année civile, sont calculées sur la même période de temps par différence entre les volumes mis en distribution et les volumes consommés autorisés. Ces pertes en réseau se décomposent en :

- Pertes réelles : elles correspondent aux différentes fuites sur le réseau de distribution et sur les branchements contre lesquelles nous luttons au quotidien par une politique volontariste de recherche et réparation de fuite,
- Pertes apparentes : elles sont difficilement évaluables mais correspondent principalement aux vols d'eau potentiels, aux différents petits défauts de comptage et aux sous-estimations liées à l'évaluation des volumes consommés autorisés.

Contrairement aux pertes d'eau potables en réseau, les volumes non comptés, ici comptabilisés sur l'année civile, intègrent les volumes de service du réseau de distribution ainsi que les volumes estimés consommés par des usagers connus disposant d'une autorisation d'usage. Ils sont calculés par différence entre les volumes mis en distribution et les volumes comptabilisés.

Le rendement de réseau, ici comptabilisé sur l'année civile, est le ratio entre, d'une part, les volumes consommés autorisés augmentés des volumes d'eau potable exportés (cédés ou vendus à d'autres services d'eau potable, publics ou privés, par l'intermédiaire d'une interconnexion) et, d'autre part, les volumes d'eau potable produits augmentés des volumes d'eau potable importés (reçus ou achetés à d'autres services d'eau potable, publics ou privés, par l'intermédiaire d'une interconnexion). Cet indicateur permet de connaître la part des volumes d'eau potable introduits dans le réseau de distribution qui est consommé avec autorisation sur le périmètre du service ou vendue en gros à un autre service d'eau potable. Sa valeur et son évolution sont le reflet de la politique de lutte contre les pertes d'eau en réseau de distribution.

Indice linéaire de pertes (m <sup>3</sup> /km/j) - Indice linéaire des volumes non comptés (m <sup>3</sup> /km/j)						
Désignation	2013	2014	2015	2016	2017	N/N-1 (%)
Volumes mis en distribution (D)	261 217	254 152	275 518	257 081	272 049	5,8%
Volumes comptabilisés (E)	242 934	232 420	243 822	232 964	256 642	10,2%
Volumes consommés autorisés (H)	243 810	233 296	244 652	234 166	257 964	10,2%
Pertes en réseau (D-H) = (J)	17 407	20 856	30 866	22 915	14 085	- 38,5%
Volumes non comptés (D-E)= (K)	18 283	21 732	31 696	24 117	15 407	- 36,1%
Linéaire du réseau de distribution (km) (L)	21,06	21,06	21,06	20,4	20,4	0,0%
Indice linéaire de pertes (J)/(365xL)	2,26	2,71	4,02	3,08	1,89	- 38,5%
Indice linéaire des volumes non comptés (K)/(365xL)	2,38	2,83	4,12	3,24	2,07	- 36,1%

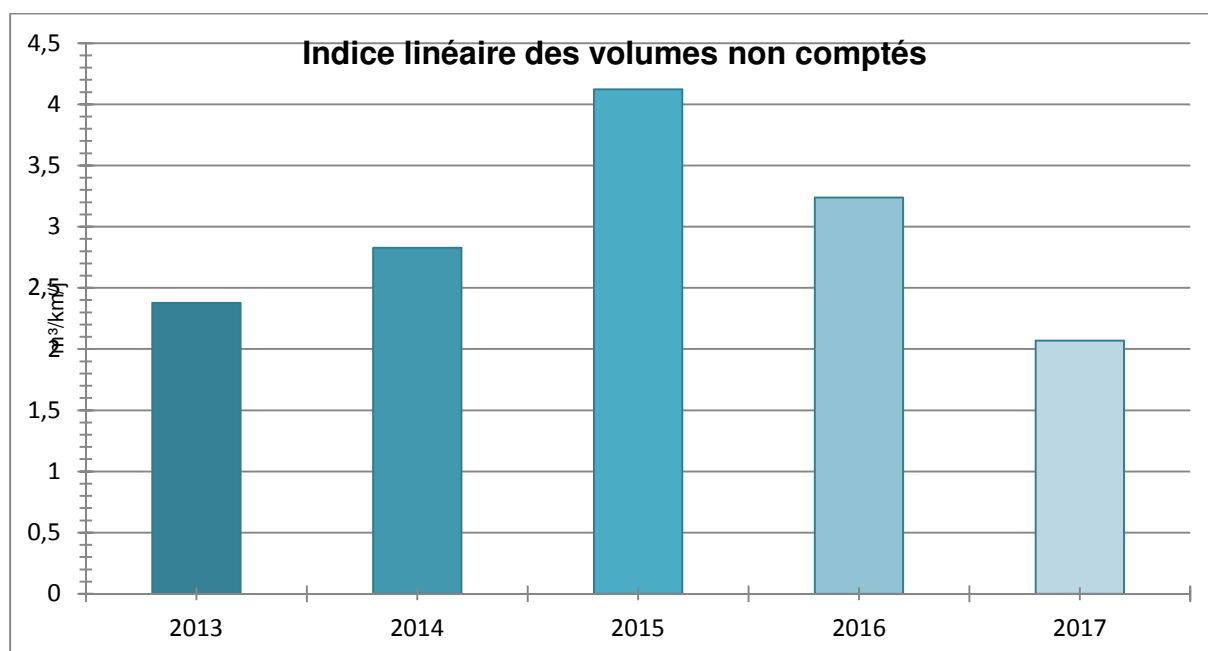

Rendement de réseau (%)						
Désignation	2013	2014	2015	2016	2017	N/N-1 (%)
Volumes consommés autorisés (H)	243 810	233 296	244 652	234 166	257 964	10,2%
Volumes eau potable exportés (C)	175 006	173 086	196 072	206 897	182 698	- 11,7%
Volumes eau potable produits (A)=(A') - (A'')	0	0	0	0	0	0,0%
dont volumes eau brute prélevés (A')	0	0	0	0	0	0,0%
dont volumes de service production (A'')	0	0	0	0	0	0,0%
Volumes eau potable importés (B)	436 223	427 238	471 590	463 978	454 747	- 2,0%
Rendement de réseau (%) = 100 * (H+C) / (A+B)	96,01	95,12	93,45	95,06	96,9	1,9%

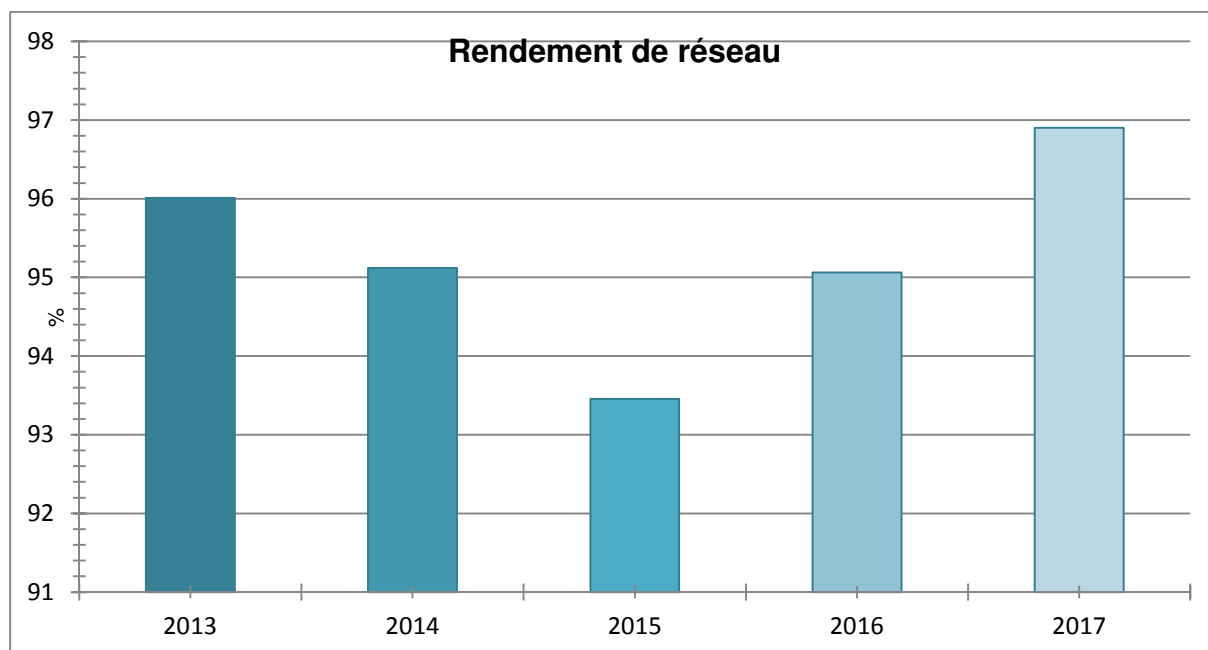

### 3.1.6 L'ILC et rendement grenelle 2

Le décret n°2012-97 du 27 janvier 2012 relatif à la définition d'un descriptif détaillé des réseaux des services publics de l'eau et de l'assainissement et d'un plan d'actions pour la réduction des pertes d'eau du réseau de distribution d'eau potable fixe le niveau minimum du rendement de réseau à atteindre pour chaque collectivité en fonction de l'indice linéaire de consommation du réseau concerné.

Si le rendement minimum défini par le décret n'est pas atteint, la collectivité devra établir un plan d'action pour la réduction des pertes en eau de son réseau de distribution. A défaut, une majoration de la redevance pour prélèvement sur la ressource en eau est appliquée.

Performance rendement de réseau						
Désignation	2013	2014	2015	2016	2017	N/N-1 (%)
Volumes consommés autorisés (H)	243 810	233 296	244 652	234 166	257 964	10,2%
Linéaire du réseau de distribution (km) (L)	21,1	21,1	21,1	20,4	20,4	0,0%
Indice Linéaire de Consommation (H+C)/(365xL)	54,5	52,9	57,3	59,2	59,2	- 0,1%
Rendement de réseau (%) = $100 * (H+C) / (A'-A''+B)$	96,01	95,12	93,45	95,06	96,9	1,9%

## 3.2 La qualité de l'eau

Cette partie décrit les principes du contrôle de la qualité de l'eau ainsi que les résultats obtenus sur l'ensemble du processus de production et de distribution de l'eau potable.

### 3.2.1 Le contrôle de la qualité de l'eau

**"L'Eau consommée doit être propre à la consommation".**

(extrait du Code de la Santé Publique)

Pour satisfaire à cette exigence, la qualité de l'eau est appréciée par le suivi de différents éléments :

- La qualité microbiologique
- La qualité physico-chimique dont les pesticides et les métabolites
- La qualité organoleptique

**Deux niveaux de qualité sont à respecter pour l'eau potable :**

- **Les limites de qualité**, correspondent à la **conformité réglementaire**: pour différents paramètres bactériologiques (Entérocoques et Escherichia Coli,) ou physico-chimiques (arsenic, nitrates, nickel, plomb, ...), le Code de la Santé Publique fixe une valeur maximale. Un dépassement peut impliquer des restrictions de consommations et doit conduire à des solutions de mise en conformité de l'eau distribuée.  
**Les références de qualité**, correspondent à des **indicateurs établies à des fins de suivi des installations** de production, de distribution et d'évaluation des risques pour la santé des personnes : il n'est pas obligatoire de respecter ces valeurs du Code de la Santé Publique pour un certain nombre de paramètres bactériologiques (coliformes,...) ou physico-chimiques (turbidité, cuivre, fer total, ...). Toutefois un dépassement récurrent pouvant porter atteinte à la santé des personnes, doit conduire à proposer des solutions permettant d'éliminer le problème ainsi mis en évidence.

**La maîtrise de la qualité de l'eau est assurée par un double contrôle :**

- **Le contrôle sanitaire, officiel et légal** exercé par le Préfet via l'ARS (Agence Régionale de Santé). Des prélèvements sont effectués sur tous les sites de production et en plusieurs points du réseau de distribution. Leurs analyses permettent de vérifier les qualités physique, chimique, organoleptique et bactériologique de l'eau, ainsi que la conformité des installations de production, de stockage et de distribution. Les données de ce contrôle permettent à l'administration d'établir le bilan annuel de la qualité de l'eau produite et distribuée. Celui-ci est adressé, associé à une facture, à tous les clients du service. La fréquence du contrôle sanitaire ainsi que les paramètres à analyser sont fixés par les arrêtés du 11 janvier 2007 et du 21 janvier 2010.
- **La surveillance de l'exploitant permet** de s'assurer de respecter à tout moment les exigences de qualité de l'eau produite et distribuée. Les contrôles sont effectués à la sortie des usines mais aussi sur le parcours de l'eau jusqu'au compteur de l'abonné.

### 3.2.2 Le plan vigipirate

Sur l'ensemble des systèmes d'alimentation en eau potable délégués, l'exploitant a mis en application les mesures gouvernementales exigées par la dernière version du plan VIGIPIRATE 2016 ; parmi les plus significatives :

- un dispositif de sur-chloration peut être activé garantissant une concentration de 0,3 mg/l de chlore libre au point de mise en distribution et 0,1 mg/l de chlore libre en tout point du réseau de distribution,
- la sécurisation et la surveillance des sites industriels,
- le renforcement des mesures de sécurité des systèmes d'information,
- la sensibilisation du personnel à la sûreté.

La révision des dispositifs anti-intrusion et des dispositifs de chloration a été lancée et conduira potentiellement l'exploitant à faire des propositions d'améliorations.

### 3.2.3 La distribution

- **LE CONTROLE SANITAIRE - SURVEILLANCE DE L'EXPLOITANT : STATISTIQUES SUR LA CONFORMITE ET SUR LES REFERENCES DE QUALITE**

Les statistiques sur la conformité des prélèvements réalisés dans le cadre du contrôle sanitaire officiel et de la surveillance de l'exploitant sur les parties physico-chimique et microbiologique en distribution sont les suivants :

Statistiques sur les références de qualité et la conformité en distribution											
Type	Analyses	Contrôle sanitaire					Surveillance				
		Nbr	Nbr	%	Nbr	%	Nbr	Nbr	%	Nbr	%
			HR	Référenc e	NC	Conformit é		HR	Référenc e	NC	Conformit é
Bulletin	Microbiologiqu e	10	0	100,0%	0	100,0%	12	0	100,0%	0	100,0%
Bulletin	Physico- chimique	11	0	100,0%	0	100,0%	12	0	100,0%	0	100,0%
Paramètr e	Microbiologiqu e	50	0	100,0%	0	100,0%	50	0	100,0%	0	100,0%
Paramètr e	Physico- chimique	159	0	100,0%	0	100,0%	52	0	100,0%	0	100,0%

- **LA REGLEMENTATION SPECIFIQUE SUR LA DISTRIBUTION**

Le chlorure de vinyle monomère (CVM), également connu sous le nom de chlorure de vinyle ou de chloroéthène, est un composé chimique industriel, fabriqué à partir de l'éthylène et du chlore. Il est principalement utilisé pour produire son polymère, le polychlorure de vinyle (PVC).

Sa limite de qualité est de 0.5 µg/l.

Suite à la découverte de concentration anormale en CVM sur quelques sites en France, il a été mis en évidence le relargage, en lien avec leur process de fabrication, de certaines conduites PVC datant des années antérieures à 1980.

Un groupe de travail spécifique a été créé au sein de l'ASTEE (Association Scientifique et Technique pour l'Eau et l'Environnement), piloté par la Direction Générale de la Santé (DGS), afin de consolider l'état des connaissances sur ce sujet et définir les modalités de gestion des dépassements. Lyonnaise des Eaux en est membre depuis l'origine et participe activement aux différentes actions menées.

Une instruction, DGS/EA4/2012/366, a été diffusée par la DGS en date du 18 octobre 2012.

Elle précise les modalités de :

- ⇒ Repérage des canalisations à risque
- ⇒ Adaptation du contrôle sanitaire
- ⇒ Modalités de gestion des risques sanitaires liés aux dépassements de la limite de qualité

Les ARS (Agences Régionales de Santé) ont lancé des démarches sur ce sujet. Lyonnaise des Eaux est à votre disposition pour vous accompagner.

### 3.2.4 Les indicateurs de performance sur la qualité d'eau du décret du 2 mai 2007

Ces deux indicateurs représentent les taux de conformité des prélèvements d'eau potable en production et en distribution d'eau vis-à-vis des limites de qualité d'eau imposées par le Code de la Santé Publique sur la physico-chimie et la microbiologie. Le calcul de ces indicateurs ne fait intervenir que des prélèvements incluant au moins un paramètre disposant d'une limite de qualité dans le Code de la Santé Publique. De plus, les prélèvements pris en compte sont uniquement ceux réalisés dans le cadre du contrôle sanitaire officiel réalisés par les Agences Régionales de Santé.

Les indicateurs de performance sur la qualité de l'eau du décret du 2 mai 2007			
	Bulletin		
	Global (paramètres avec une limite de qualité uniquement)	Non-conforme (paramètres avec une limite de qualité uniquement)	% Conformité
Microbiologique	10	0	100%
Physico-chimique	2	0	100%



## 3.3 Le bilan d'exploitation

Cette partie détaille des aspects tels que les consommations électriques et de réactifs, le nettoyage de réservoirs, les contrôles réglementaires effectués ainsi que différents aspects liés aux interventions réalisées au cours de l'année écoulée.

### 3.3.1 Les interventions sur le réseau de distribution

- **LES REPONSES AUX DT ET DICT**

#### **Construire Sans Détruire**

Au vu des dommages déplorés chaque année, et à la faveur du Grenelle II, l'Etat a engagé une réforme de la prévention des dommages aux réseaux lors de travaux.

Cette réforme concerne les collectivités locales en tant que maîtres d'ouvrage, exploitants de réseaux, coordonnateurs des travaux sur la voirie, et responsables de la police de la sécurité sur leur territoire. Elle concerne SUEZ Eau France en tant que maître d'ouvrage, exploitant, et entreprise de travaux.

Elle s'appuie sur deux piliers.

#### **Le premier pilier est l'instauration d'un guichet unique.**

Il s'agit d'une plateforme internet <http://www.reseaux-et-canalisations.gouv.fr>, qui référence l'ensemble des exploitants de chaque commune. Son financement se fait par deux redevances à acquitter annuellement à l'INERIS depuis le 1er janvier 2012 :

- une perçue auprès des exploitants au prorata des longueurs de réseaux,
- l'autre auprès des prestataires de services en formalités de déclaration.

#### **Le deuxième pilier est la réforme de la procédure de déclaration des travaux.**

Le décret n°2011-1231 du 5 octobre 2011, appliqué depuis le 1er juillet 2012, instaure une responsabilité renforcée des maîtres d'ouvrage de travaux dans la préparation des projets pour que les entreprises d'exécution disposent de la meilleure connaissance possible de la localisation des réseaux avant d'entreprendre les travaux.

- Il impose aux maîtres d'ouvrage et aux entreprises de travaux de déclarer leurs projets et travaux dans le Guichet Unique pour obtenir les plans des exploitants,
- Il fixe des obligations de compétences pour les maîtres d'ouvrage et les entreprises de travaux obligatoires au 1er janvier 2017 et encadre les techniques de travaux,
- Il impose aux exploitants de communiquer au Guichet Unique, la zone d'implantation des ouvrages exploités pour chaque commune concernée,
- Il impose aux exploitants de transmettre au Guichet Unique, toute modification du périmètre des plans de zonage,
- Il impose aux exploitants une amélioration de la cartographie, avec obligation aux réseaux sensibles au 1er janvier 2019 en unité urbaine et au 1er janvier 2026,
- Il impose des réponses plus rapides et plus précises aux déclarations préalables, et une anticipation des situations de crise,
- Il prévoit des sanctions administratives complémentaires.

Ces mesures sont inscrites dans le code de l'environnement, et par de nombreux arrêtés d'application.



### **Nos Actions**

En amont du traitement des demandes de travaux/déclarations d'intention de commencement de travaux, SUEZ Eau France s'engage à référencer sur le Guichet Unique les communes adhérentes au contrat. Nous tenons à jour ce référencement. Les ouvrages d'eau potable, d'irrigation et d'assainissement sont référencés dans la catégorie réseaux non sensibles, conformément au décret 2010-1600 du 20 décembre 2010.

Nous transmettons au Guichet Unique les plans de zonage exigés par le décret Construire Sans Détruire (CSD), afin de recevoir l'exhaustivité des demandes de travaux/déclarations d'intention de commencement de travaux concernées par l'emprise des réseaux. Ces plans de zonage sont réactualisés chaque semaine.

Nous utilisons les informations du SIG pour répondre aux demandes de travaux/déclarations d'intention de commencement de travaux. Dès la réception des plans de recollement des nouveaux travaux (précision à 40 cm exigée par le décret CSD), le service SIG/Cartographie met à jour le SIG. Les modifications du réseau sont directement intégrées dans les plans conformes des récépissés des demandes de travaux/déclarations d'intention de commencement de travaux.

Pour générer des plans conformes à la réglementation CSD, nous utilisons un outil cartographique dédié qui intègre dans les plans les informations exigées par le décret comme la localisation et la nature du réseau, le matériau et le diamètre des canalisations, la classe de précision de chaque ouvrage...

Nous répondons dans les temps réglementaires aux demandes de travaux/déclarations d'intention de commencement de travaux via l'outil PROTYS qui se charge d'envoyer par mail, fax ou courrier, le récépissé et les plans conformes. Chaque envoi est tracé. Les récépissés des demandes de travaux/déclarations d'intention de commencement de travaux sont archivés, consultables et dématérialisés.

<b>Nombre de réponses aux DT et aux DICT</b>		
<b>Type de réponses</b>	<b>Nombre au 31/12/2016</b>	<b>Nombre au 31/12/2017</b>
RDICT	21	29
RDT	41	51
RDT-RDICT conjointe	24	73
<b>Total</b>	<b>86</b>	<b>153</b>

- LES INTERVENTIONS SUR LE RESEAU DE DISTRIBUTION**

Le tableau ci-après détaille par grande famille les interventions réalisées au cours de l'exercice sur le réseau de distribution :

<b>Les interventions sur le réseau de distribution</b>				
<b>Indicateur</b>	<b>Type d'intervention</b>	<b>2016</b>	<b>2017</b>	<b>N/N-1 (%)</b>
Accessoires	renouvelés	-	1	0,0%
Appareils de fontainerie	réparés	-	2	0,0%
Appareils de fontainerie	vérifiés	12	2	-83,3%
Branchements	créés	7	11	57,1%
Branchements	modifiés	4	3	-25,0%
Branchements	renouvelés	-	6	0,0%
Branchements	supprimés	-	1	0,0%
Compteurs	déposés	1	4	300,0%
Compteurs	posés	26	23	-11,5%
Compteurs	remplacés	86	24	-72,1%
Devis métrés	réalisés	23	23	0,0%
Enquêtes	Clientèle	68	45	-33,8%
Fermetures d'eau	à la demande du client	4	4	0,0%
Eléments de réseau	mis à niveau	5	-	-100,0%
Remise en eau	sur le réseau	10	6	-40,0%
Réparations	fuite sur accessoire réseau	1	-	-100,0%
Réparations	fuite sur branchement	7	5	-28,6%
Réparations	fuite sur réseau de distribution	1	4	300,0%
Autres		472	327	-30,7%
Total actes		727	491	-32,5%

<b>Les interventions sur le réseau de distribution - radiorelève et télérelève</b>				
<b>Indicateur</b>	<b>Type d'intervention</b>	<b>2016</b>	<b>2017</b>	<b>N/N-1 (%)</b>
Télérelèves	Posées	93	15	-83,9%
Télérelèves	Renouvelées	58	15	-74,1%

### 3.3.2 Les interventions en astreinte

Parmi les nombreuses interventions réalisées au cours de l'exercice sur le réseau de distribution ou sur les installations, certaines sont effectuées en dehors des heures ouvrées habituelles. Les tableaux ci-après détaillent les interventions réalisées en astreinte :

Les interventions en astreinte sur le réseau			
Désignation	2016	2017	Variation N/N-1
Les interventions sur le réseau	4	13	225,0%

## 3.4 Le bilan clientèle

Cette partie dresse le bilan de l'activité de gestion des clients consommateurs. Elle aborde notamment les notions d'abonnés, de volumes comptabilisés, de contacts avec les consommateurs mais également leur niveau de satisfaction au travers des enquêtes réalisées.

### 3.4.1 ODYSSEE : notre nouveau système d'information Clientèle



#### Eau France

Fin décembre 2016, le dernier transfert des données des contrats de nos clients a eu lieu, marquant la fin du déploiement du nouvel outil de gestion clientèle de l'activité Eau France de SUEZ. Ce dernier permet aux services client de SUEZ :

- de répondre aux attentes croissantes des consommateurs et des collectivités en termes de services aux clients et de communication multi-canal (courrier, sms, mail, ...) ;
- de disposer d'un outil performant et moderne, utilisé par toutes les filières « métier » Eau France de SUEZ en relation avec les clients (Centre de Relation Clientèle, ordonnancement, comptabilité,...), permettant ainsi un meilleur partage de l'information et une meilleure maîtrise des données nécessaires à la satisfaction client ;
- de vous faire bénéficier d'un système modulaire et évolutif capable d'intégrer les évolutions futures des services publics d'eau et d'assainissement.

Le passage à notre nouveau Système d'Information Clientèle a permis de faire évoluer la présentation de certains tableaux d'information et/ou d'indicateurs dans ce RAD. Dans le cas où certaines évolutions apporteraient des modifications sensibles des résultats, des explications vous seront fournies.

Nous nous tenons à votre disposition pour vous apporter toutes les informations complémentaires relatives à l'évolution de notre nouveau Système d'Information Clientèle.

### 3.4.2 Le nombre de clients

Le nombre de client est détaillé dans le tableau suivant.

Le nombre de clients						
Désignation	2013	2014	2015	2016	2017	N/N-1 (%)
Particuliers	1 493	1 584	1 392	1 384	1 374	- 0,7%
Collectivités	28	-	30	31	31	0,0%
Professionnels	36	-	176	198	209	5,6%
Total	1 557	1 584	1 598	1 613	1 614	0,1%

### 3.4.3 Le nombre de clients gros consommateurs hors vente d'eau en gros

Les gros consommateurs sont les consommateurs dont les volumes dépassent 3 000 m<sup>3</sup>/an. Le nombre de client gros consommateurs hors vente d'eau en gros est détaillé dans le tableau suivant.

Nombre de clients gros consommateur hors VEG			
Désignation	2016	2017	N/N-1 (%)
Clients compris entre 3 000 et 6 000 m <sup>3</sup> /an	1	2	100,0%
Clients de plus de 6 000 m <sup>3</sup> /an	4	3	- 25,0%
Total	5	5	0,0%

### 3.4.4 Les volumes vendus

Les volumes facturés dépendent des périodes de relevé des compteurs qui peuvent varier d'une année sur l'autre. En conséquence, les variations des volumes facturés ne sont pas entièrement imputables à une baisse ou une augmentation de la consommation, mais peuvent être en partie liées à des décalages de relève d'une année sur l'autre. Pour pouvoir analyser les volumes facturés retraités de ces effets de variation, reportez-vous au tableau qui présente les rendements de réseaux. Le tableau du rendement de réseau contient des informations sur les volumes facturés ramenés à 365 jours.

Volumes vendus (m <sup>3</sup> )						
Désignation	2013	2014	2015	2016	2017	N/N-1 (%)
Volumes vendus aux particuliers	242 934	232 420	243 822	104 753	116 793	11,5%
Volumes vendus aux collectivités	0	-	-	3 695	4 958	34,2%
Volumes vendus aux professionnels	0	-	-	124 516	133 812	7,5%
Total des volumes facturés	242 934	232 420	243 822	232 964	255 563	9,7%

### 3.4.5 Les volumes vendus aux gros consommateurs

Les gros consommateurs sont les consommateurs dont les volumes dépassent 3 000 m<sup>3</sup>/an. Les volumes qui leur ont été vendus sont détaillés dans le tableau suivant.

Les volumes vendus aux gros consommateurs			
Désignation	2016	2017	N/N-1 (%)
Volumes vendus aux clients > 3000 m <sup>3</sup>	4 028	7 907	96,3%
Volumes vendus aux clients > 6000 m <sup>3</sup>	84 178	76 874	- 8,7%
Total volumes vendus aux gros consommateurs	88 206	84 781	- 3,9%

### 3.4.6 La typologie des contacts clients

L'ensemble des demandes clients sont traitées dans nos services. Notre Centre de Relation Clientèle, basé en France, répond aux demandes exprimées par téléphone et internet, et traite en temps réel tout type de sujet : information sur la qualité de l'eau, sur la facture, abonnement lors de l'arrivée dans un logement, réclamation, urgence, mensualisation ...

Un service spécifique de traitement de courrier permet de répondre à l'ensemble des demandes écrites.

Typologie des contacts	
Désignation	Nombre de contacts
Téléphone	950
Courrier	212
Internet	123
Visite en agence	51
<b>Total</b>	<b>1 336</b>

### 3.4.7 Les principaux motifs de dossiers clients

Les principaux motifs de contacts avec les clients consommateurs s'établissent de la façon suivante :

Principaux motifs de dossiers clients		
Désignation	Nombre de demandes	dont réclamations
Gestion du contrat client	1 007	-
Facturation	64	59
Règlement/Encaissement	123	15
Prestation et travaux	104	-
Information	574	-
Dépose d'index	6	-
Technique eau	32	32
<b>Total</b>	<b>1 910</b>	<b>106</b>

### 3.4.8 L'activité de gestion clients

Les clients consommateurs ont la possibilité de fractionner le paiement de leurs factures d'eau tous les mois en optant pour la mensualisation.

Nos efforts se poursuivent pour faciliter aux clients l'accès au paiement mensualisé ou au prélèvement automatique de leurs factures, à travers les messages, feuillets informatifs joints à la facture, mailings personnalisés, accueil téléphonique...

Ces moyens de paiement permettent à nos clients de gérer leur budget « eau » plus efficacement et plus facilement. L'accès à ce service, optionnel et gratuit, répond à une attente forte des clients et peut être mis en place lors d'un appel au Centre de Relation Clientèle, ou via notre site internet.

Activité de gestion				
Désignation	2016	2017	N/N-1 (%)	
Nombre d'abonnés mensualisés	714	727	1,8%	
Nombre d'abonnés prélevés	207	226	9,2%	
Nombre d'échéanciers	43	22	-48,8%	
Nombre de factures comptabilisées pour les clients particuliers	3 327	3 200	-3,8%	
Nombre de factures comptabilisées pour les clients professionnels	563	503	-10,7%	
Nombre de factures comptabilisées pour les clients collectivité	67	70	4,5%	
Nombre total de factures comptabilisées	3 957	3 773	-4,6%	

### 3.4.9 La relation clients

Notre objectif commun est de garantir une approche professionnelle et une relation de confiance.

#### • RELEVÉ DES COMPTEURS

SUEZ Eau France déploie sur le terrain des équipes d'agents dédiés **exclusivement** au relevé des compteurs.

Les missions essentielles des agents effectuant le relevé des compteurs, sont :

- la remontée pertinente d'index,
- le diagnostic de dysfonctionnements constatés,
- une réponse adaptée aux questions des clients.

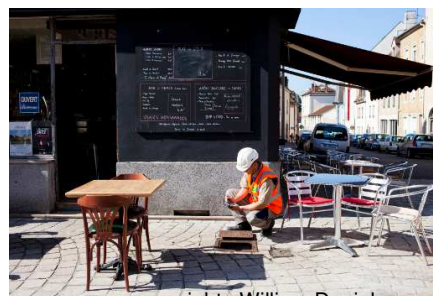

copyright : William Daniels

Le carton, utilisé pour la relève des compteurs et le compte-rendu des interventions, a été revu pour une meilleure compréhension des clients.



## relevé de votre compteur d'eau

Chère cliente, cher client,  
Nous sommes passés à votre domicile le ...../...../.....

En votre absence, nous n'avons pas pu procéder au relevé de votre compteur d'eau.

Afin de nous permettre de calculer votre consommation réelle, merci de relever les chiffres qui figurent sur votre compteur, comme indiqué sur le schéma ci-dessous et de nous les communiquer au plus tard demain midi :

soit par internet sur [www.toutsurmoneau.fr](http://www.toutsurmoneau.fr) dans l'espace « mon compte en ligne »

soit par téléphone en appelant le **0 977 408 408\***  
\*appel non surtaxé



En votre absence, nous avons procédé au relevé de votre compteur d'eau.

Nous n'avons constaté aucune anomalie

Nous avons constaté une anomalie

- Consommation anormalement élevée : vérifiez l'absence de fuite en relevant les chiffres de votre compteur avant votre coucher, puis au réveil sans consommer d'eau du robinet dans l'intervalle (plus de détails sur [www.toutsurmoneau.fr](http://www.toutsurmoneau.fr)).
- Fuite d'eau : contactez votre plombier.
- .....

Nous allons intervenir.



---

## compte rendu d'intervention

Chère cliente, cher client,  
Nous sommes passés à votre domicile le ...../...../..... pour :

Poser votre compteur \_\_\_\_\_

Ouvrir votre branchement \_\_\_\_\_

Relever votre compteur [ ] [ ] [ ] [ ] [ ] [ ] [ ] [ ] [ ] [ ]

Poser ou maintenir le système de télérelève de votre compteur \_\_\_\_\_

Fermer votre branchement suite à votre demande \_\_\_\_\_

Retirer votre compteur \_\_\_\_\_

Remplacer votre compteur \_\_\_\_\_

INDEX ANCIEN COMPTEUR [ ] [ ] [ ] [ ] [ ] [ ] [ ] [ ] [ ] [ ]

INDEX NOUVEAU COMPTEUR [ ] [ ] [ ] [ ] [ ] [ ] [ ] [ ] [ ] [ ]

Autre : \_\_\_\_\_

REFERENCE CLIENT \_\_\_\_\_

Nous n'avons pas constaté d'anomalie

Nous avons constaté une anomalie

- Vous n'êtes pas abonné(e) à nos services. Merci de bien vouloir nous contacter sous 48 h pour régulariser votre situation.
- Il y a une fuite d'eau. Nous vous conseillons d'appeler votre plombier.

Nous n'avons pas pu intervenir

.....

Merci de nous contacter pour prendre rendez-vous.

vous pouvez nous contacter du lundi au vendredi de 8 h à 19 h et le samedi de 8 h à 13 h au **0 977 408 408\***  
\*appel non surtaxé



### • UNE POLITIQUE ACTIVE DE COMMUNICATION

Nous informons les clients consommateurs, par le biais de notre site internet, [www.toutsurmoneau.fr](http://www.toutsurmoneau.fr), ainsi que par des campagnes d'informations par le biais de différents canaux de communication (encart envoyé avec la facture, e-mail, accueil client, réseaux sociaux...), sur les sujets suivants :

- 1) **Promotion des services en ligne gratuits qui facilitent la gestion de leur contrat d'eau :**
  - a. Le compte en ligne
  - b. L'e-facture (ou facture électronique)
  - c. Le suivi conso (disponible uniquement pour les clients équipés d'un compteur communicant)
  - d. Les moyens de paiement : mensualisation et prélèvement
  - e. La dépose d'index en ligne
- 2) **Information sur :**
  - a. Le service de l'eau de sa commune (information sur le prix de l'eau, accès aux analyses sur la qualité de l'eau, la teneur en calcaire, les travaux à venir...) ;
  - b. Les bons gestes pour maîtriser sa consommation et préserver les ressources en eau ;
  - c. Les bonnes pratiques en cas de crise ou d'événements météorologiques (gel, canicule...)
  - d. Le cycle de l'eau, la qualité de l'eau....
- 3) **Information proactive sur la gestion de leur contrat d'eau par email et SMS :**
  - a. Alertes fuite et surconsommation (disponible uniquement pour les clients équipés d'un compteur communicant). Emission et mise à disposition de la facture d'eau

- b. Actions sur le compteur : relève, changement
- c. Echanges avec les équipes techniques : confirmation de RDV avec un technicien

**4) Amélioration de la qualité relationnelle par :**

- a. L'intégration de différents canaux relationnels : téléphone, email, formulaires en ligne (abonnement, dépose d'index, demande de devis travaux), tchat, courrier, réseaux sociaux.
- b. Un développement de l'assistance en ligne via un avatar (FAQ dynamique) ou en chattant avec un conseiller clientèle.
- c. Des informations sur la gestion des données personnelles
- d. Des enquêtes de satisfaction à chaud, post-intervention...



> Un livret d'accueil pour les nouveaux clients (remarque : pour les marques locales il s'agit d'un encart facture R/V personnalisé avec la marque locale et non d'un livret)

**En 2016, nous avons entièrement revu le livret d'accueil, en y associant nos clients consommateurs.**

Lors de son abonnement au service, tout nouveau client reçoit :

- Un courrier d'accueil,
- Le règlement de service,
- Un livret comprenant des informations sur les services en ligne (compte en ligne, e-facture...), sur la facture et les moyens de paiement disponibles, et des conseils sur la maîtrise de la consommation.



> **Magazines Eau Services**

Eau Services, le magazine de SUEZ Eau France qui présente les solutions nouvelles à tous les acteurs du territoire : collectivités, entreprises, agriculteurs ...

Diffusé dans une version papier deux fois par an, il est complété par des newsletters digitales.

**Septembre 2017**

Eau Services n°6

Sujet principal : qualité de l'eau

Eau Services numéro spécial : assurer une eau de qualité et assurer la santé des citoyens



**Janvier 2018**

Eau Services n°7

Sujets principaux : le potentiel de l'eau circulaire dans les villes, les centres Visio, la réglementation sur l'open source



**Newsletters Eau Services**

Février 2017 – Qualité de l'eau

Mars 2017 – Journée mondiale de l'eau

Juillet 2017 – Préservation du littoral et des eaux de baignades

Novembre 2017 – Actualités

Retrouvez tous nos articles sur la plateforme <https://eau.toutsurmesservices.fr/>

La relation clients			
Désignation	2016	2017	N/N-1 (%)
Existence d'un dispositif de mémorisation des réclamations écrites reçues	Oui	Oui	-
Taux de prise d'appel au CRC	79,7	77,2	- 3,1%
Pourcentage de clients satisfaits	71	75	5,6%
Nombre de réclamations écrites FP2E	17	30	76,5%
Nombre de dossiers arrivée client traités dans les délais sans pose compteur	202	66	- 67,3%
Nombre d'arrivées clients dans la période	226	71	- 68,6%
Taux de respect du délai d'ouverture maximal	89,4	93	4,0%
Taux de réclamation FP2E (nombre/1000 abonnés)	10,5	18,6	76,4%

### 3.4.10 L'encaissement et le recouvrement

Composée d'un service administratif et de professionnels du recouvrement, cette entité interne à SUEZ Eau France travaille en étroite relation avec les services sociaux des communes et des départements

Le taux global des créances (eau, assainissement) supérieures à 6 mois est calculé en prenant le ratio de l'intégralité des créances jugées comme recouvrables, rapportées au chiffre d'affaires de l'année écoulée.

Pour une collectivité, ce taux est un indicateur à caractère social. Il donne une mesure de la difficulté de paiement des habitants, même si les causes sont multiples. Ce taux est régulièrement mesuré et constitue un objectif important pour l'Entreprise Régionale.

Il se détermine en pourcentage du chiffre d'affaires TTC.

SUEZ Eau France agit au plan local comme au plan national pour améliorer son dispositif de solidarité et remplir au mieux ses missions de service public. Outre les partenariats développés localement avec les services sociaux, un dispositif d'aide aux clients démunis de SUEZ Eau France a été initié en 2001 dans le cadre de chartes « Fonds Solidarité Logement », signées avec les conseils départementaux partenaires.

L'encaissement et le recouvrement			
Désignation	2016	2017	N/N-1 (%)
Créances irrécouvrables (€)	5 677,89	3 384,8	- 40,4%
Montant des créances hors travaux supérieures à 6 mois (€ TTC)	48 396,36	28 253,13	- 41,6%
Taux de créances irrécouvrables (%)	-	0,77	0,0%
Taux d'impayés sur les factures hors travaux de l'année précédente (%)	-	1,23	0,0%

### 3.4.11 Le fonds de solidarité

Les données ci-dessous représentent l'activité du Fonds de Solidarité Logement sur les communes du département gérées par SUEZ Eau France.

Ce fonds est destiné à aider les familles démunies à régler leurs dépenses d'eau, mais aussi d'énergie, téléphone, loyer...

Les critères d'éligibilité sont définis par le Conseil Départemental.

Des initiatives récentes ont été développées par SUEZ Eau France dans le cadre de l'accompagnement des personnes en difficultés : il s'agit des partenariats avec le PIMMS (Points Information Médiation MultiServices).

Le fonds de solidarité	
Désignation	2017
Nombre de dossiers FSL	2
Nombre de demandes d'aide FSL acceptées	2
Montant des abandons de créance (TTC) au titre du FSL	7,09
Montant des abandons de créance (HT) au titre du FSL	6,72
Montant Total HT "solidarité"	6,72

### 3.4.12 Les dégrèvements

Les dégrèvements			
Désignation	2016	2017	N/N-1 (%)
Nombre de demandes acceptées	3	2	- 33,3%
Nombres de demandes de dégrèvement	3	2	- 33,3%
Volumes dégrévés (m <sup>3</sup> )	7 279	1 079	- 85,2%

### 3.4.13 La mesure de la satisfaction client

SUEZ Eau France fait appel chaque année à l'institut de sondages IFOP pour mesurer la satisfaction de ses clients.

Les résultats de ces études permettent à SUEZ Eau France :

- d'affiner la compréhension de la relation des usagers au service de l'eau et de l'assainissement,
- de mieux comprendre ce qui nourrit et explique la satisfaction de même que l'insatisfaction des clients,
- de conduire de vraies démarches de progrès de la satisfaction des usagers.

#### > La méthodologie

Depuis 2016, SUEZ Eau France a choisi de revoir le dispositif d'écoute clients afin de l'adapter aux nouveaux modes de communication, d'interroger davantage de clients pour disposer d'une base solide et riche d'avis clients et de le compléter avec de nouvelles questions dans l'objectif d'améliorer la qualité de tous nos services.

Ces résultats peuvent être comparés avec ceux de l'année précédente.

Fin novembre, et toujours en collaboration avec l'Institut IFOP, l'enquête de satisfaction a été menée par email auprès d'un panel représentatif sur les communes desservies par l'activité Eau France de SUEZ.

Les résultats de cette enquête sont présentés ci-dessous.

#### > Une image solide du fournisseur d'eau :

75% des clients déclarent avoir une bonne image de leur fournisseur d'eau, considéré :

- efficace,
- dont l'action est conforme à la mission de services publics
- et dont l'action s'inscrit pour la protection de l'environnement.

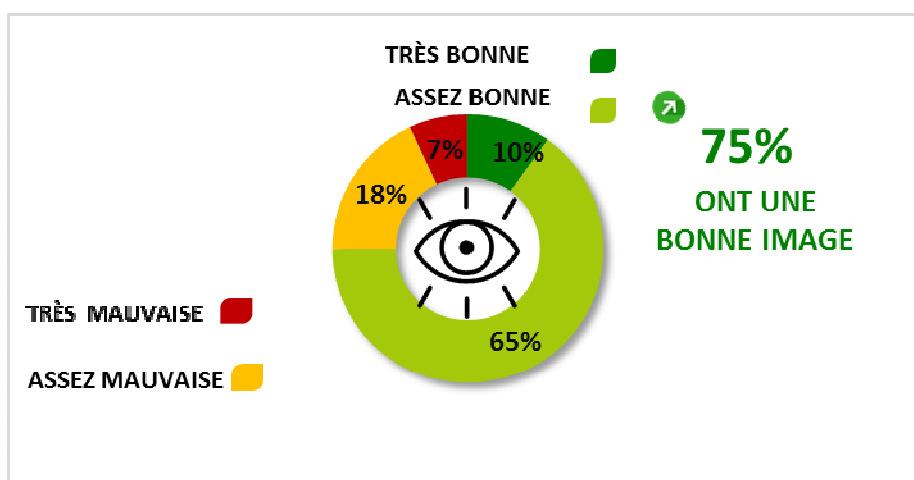

### > La satisfaction clients :

Le taux de satisfaction enregistre une légère augmentation puisque 75% des clients se déclarent satisfaits (72% en 2016\*). De la même manière, l'intention de fidélité progresse ; 68% des clients resteraient chez leur distributeur d'eau actuel s'ils avaient la possibilité d'en choisir un nouveau (66% en 2016\*).

La satisfaction détaillée des clients montre qu'ils apprécient particulièrement les services en ligne proposés par SUEZ Eau France. La facturation et la qualité des interventions à domicile enregistrent également de bons scores de satisfaction, notamment sur le % de clients très satisfaits pour les interventions à domicile.

\*Note évaluée dans le cadre d'un dispositif test d'enquêtes par email mené en janvier 2016.

Rappel  
2016

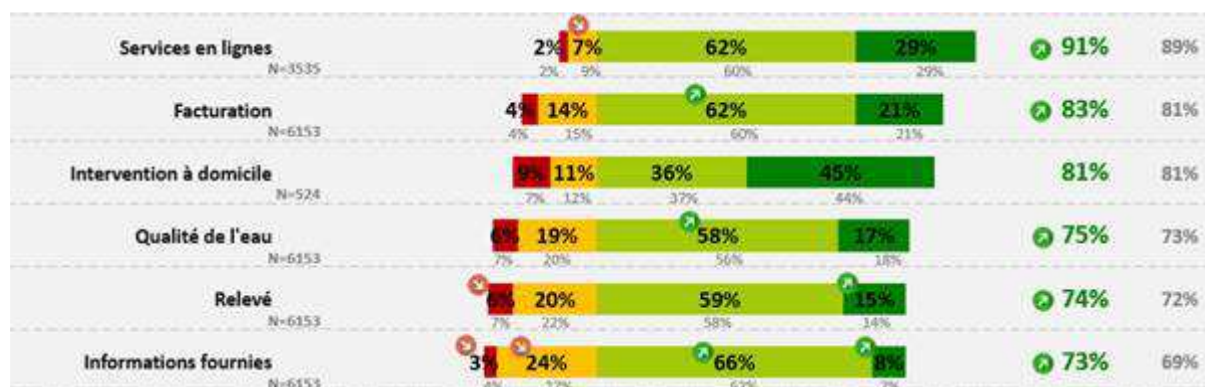

### 3.4.14 Le prix du service de l'eau potable

Les différents destinataires des sommes portées sur la facture sont :

- SUEZ Eau France en application du contrat de concession du service public de distribution d'eau,
- La collectivité au travers des redevances collectivités,
- l'État au travers de la redevance d'occupation du domaine public et de la TVA,
- l'Agence de l'eau, dont les sommes perçues sont destinées à aider au financement des collectivités locales dans leurs projets de préservation et d'amélioration des ressources en eau et du milieu naturel.

Le système tarifaire est de type « binôme » : il comprend une partie fixe variable selon le diamètre du compteur d'eau et un prix au m<sup>3</sup>.

- **LA FACTURE TYPE 120 M3**

<b>VILLE DE HOUDAN EVOLUTION DU PRIX DE L'EAU ( Base 120 m<sup>3</sup>)</b>			
	Prix HT 2018	Prix HT 2017	variation %
<b>DISTRIBUTION DE L'EAU</b>			
<b>Part du délégataire</b>			
.Abonnement	14,36	14,30	0,42
.Consommation 20m3	0,96	0,95	0,63
.Consommation 60m3	33,20	33,02	0,53
.Consommation 40m3	30,97	30,81	0,52
<b>Part de la collectivité</b>			
.Abonnement	19,06	19,06	0,00
.Consommation 20m3	1,00	1,00	0,00
.Consommation 60m3	19,20	19,20	0,00
.Consommation 40m3	18,00	18,00	0,00
<b>Organismes d'Etat</b>			
.Préservation des ressources en eau	5,95	5,95	0,00
.Lutte contre la pollution	50,40	50,40	0,00
<b>T.V.A. à 5,5%</b>	<b>10,62</b>	<b>10,60</b>	<b>0,21</b>
<b>Sous total TTC eau</b>	<b>203,72</b>	<b>203,30</b>	<b>0,21</b>
<b>m3 TTC</b>	<b>1,70</b>	<b>1,69</b>	<b>0,21</b>
<b>m3 € TTC EAU</b>	<b>1,70</b>	<b>1,69</b>	<b>0,21</b>

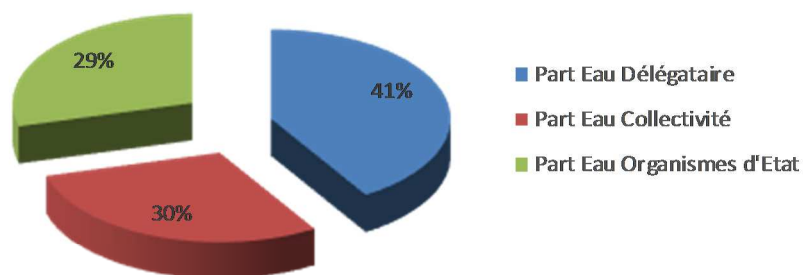





# 4 | Comptes de la délégation





## 4.1 Le CARE

Le présent Compte Annuel de Résultat d'Exploitation (CARE) est établi en application de la loi 95-127 du 8 février 1995 et du décret 2005-236 du 14 mars 2005.

Il se conforme aux dispositions de la circulaire n° 740 mise à jour le 31 janvier 2006 de la Fédération Professionnelle des Entreprises de l'Eau (FP2E) visant à créer un référentiel partagé qui stabilise les règles et harmonise les pratiques.

Il regroupe par nature l'ensemble des produits et charges imputables au contrat, de manière à en refléter le plus fidèlement possible les conditions économiques.

Le présent CARE est établi sous la responsabilité de la Société délégataire dans les termes qui sont les siens.

Il répond aux demandes suivantes stipulées dans l'Article R1411-7 relatif au Rapport Annuel du Délégataire : "Le compte annuel de résultat de l'exploitation de la délégation rappelant les données présentées l'année précédente au titre du contrat en cours. Pour l'établissement de ce compte, l'imputation des charges s'effectue par affectation directe pour les charges directes et selon des critères internes issus de la comptabilité analytique ou selon une clé de répartition dont les modalités sont précisées dans le rapport pour les charges indirectes, notamment les charges de structure."

L'attestation des Commissaires aux Comptes est présentée en annexe.

## 4.1.1 Le CARE

## E - HOUDAN

**Compte annuel de résultat de l'exploitation 2017**

(en application du décret 2005-238 du 14 mars 2005)

en milliers d'euros	2016	2017	Ecart en %
<b>PRODUITS</b>	<b>399,26</b>	<b>497,21</b>	<b>24,5%</b>
Exploitation du service	163,70	177,58	
Collectivités et autres organismes publics	193,13	218,22	
Travaux attribués à titre exclusif	13,62	11,71	
Produits accessoires	28,81	89,70	
<b>CHARGES</b>	<b>440,95</b>	<b>535,89</b>	<b>21,5%</b>
Personnel	77,04	78,89	
Energie électrique	0,50	0,20	
Achats d'eau	67,76	104,76	
Produits de traitement	0,00	0,11	
Analyses	1,27	0,70	
Sous-traitance, matières et fournitures	45,34	64,06	
Impôts locaux et taxes	9,12	2,47	
Autres dépenses d'exploitation, dont :	31,62	38,43	
• télécommunication, postes et télégestion	4,81	5,63	
• engins et véhicules	6,73	7,27	
• informatique	15,28	13,33	
• assurance	1,06	1,15	
• locaux	4,69	3,79	
Contribution des services centraux et recherche	6,71	10,27	
Collectivités et autres organismes publics	193,13	218,22	
Charges relatives aux renouvellements			
• pour garantie de continuité du service	5,65	0,00	
• fonds contractuel	0,00	11,40	
Charges relatives aux investissements			
• programme contractuel	2,95	2,72	
Charges relatives aux investissements du domaine privé	1,94	1,86	
Pertes sur créances irrécouvrables et contentieux recouvrement	-2,08	1,80	
<b>Résultat avant impôt</b>	<b>-41,69</b>	<b>-38,68</b>	<b>7,2%</b>
<b>RESULTAT</b>	<b>-41,69</b>	<b>-38,68</b>	<b>7,2%</b>

Conforme à la circulaire FP2E du 31 janvier 2006

## 4.1.2 Le détail des produits

## E - HOUDAN

**Compte annuel de résultat de l'exploitation 2017**

(en application du décret 2005-236 du 14 mars 2005)

**Détail des produits**

en milliers d'euros	2016	2017	Ecart en %
<b>TOTAL</b>	<b>399,26</b>	<b>497,21</b>	<b>24,5%</b>
Exploitation du service	163,70	177,58	8,5%
• Partie fixe	22,25	23,81	
• Partie proportionnelle	141,45	152,70	
• Cession d'eau	0,00	1,07	
Collectivités et autres organismes publics	193,13	218,22	13,0%
• Part Collectivité	110,94	125,80	
• Redevance prélèvement	10,99	12,48	
• Redevance pour pollution d'origine domestique	71,19	79,94	
Travaux attribués à titre exclusif	13,62	11,71	-14,0%
• Branchements	13,62	11,71	
Produits accessoires	28,81	89,70	211,4%
• Facturation et recouvrement de la redevance assainissement	0,00	79,10	
• Facturation et recouvrement autres comptes de tiers	0,00	0,72	
• Autres produits accessoires	28,81	9,88	

Conforme à la circulaire FP2E du 31 janvier 2006

### 4.1.3 La présentation des méthodes d'élaboration



## REGION GRAND OUEST

### PRESENTATION DES METHODES D'ELABORATION DES COMPTES ANNUELS DE RESULTAT D'EXPLOITATION 2017

- Le présent Compte Annuel de Résultat d'Exploitation (CARE) est établi en application de la loi 95-127 du 8 Février 1995 et du décret 2005-236 du 14 mars 2005.
- Il se conforme aux dispositions de la circulaire n° 740 mise à jour le 31 janvier 2006 de la Fédération Professionnelle des Entreprises de l'Eau (FP2E) visant à créer un référentiel partagé qui stabilise les règles et harmonise les pratiques.
- Il regroupe par nature l'ensemble des produits et charges imputables au contrat, de manière à en refléter le plus fidèlement possible les conditions économiques.
- Le présent CARE est établi sous la responsabilité de la Société délégataire dans les termes qui sont les siens.
- La présente note a pour objet d'exposer les principales caractéristiques de la méthode utilisée pour son élaboration.
- Comme le décret le précise, le CARE prend en compte les deux particularités essentielles du métier de délégataire de service public :
  - La première de ces particularités est la mutualisation des moyens, en personnel et matériel, dont se dote une entreprise délégataire pour gérer rationnellement les divers services, souvent nombreux, qui lui sont confiés.
  - La seconde particularité est la nécessité de faire se correspondre, sur des documents annuels, des dépenses dont certaines sont susceptibles de varier fortement d'une année à l'autre et des recettes qui ont, au contraire, été fixées d'avance pour la durée du contrat.

#### **Sommaire**

- I. ORGANISATION DE LA SOCIETE
- II. LES PRODUITS ET LES CHARGES D'EXPLOITATION
- III. LES CHARGES ECONOMIQUES CALCULEES
- IV. APUREMENT DES DEFICITS ANTERIEURS
- V. IMPÔT SUR LES SOCIETES

#### **I. ORGANISATION DE LA SOCIETE**

Les ressources de toute nature dont le délégataire dispose sont positionnées dans son organisation centrale, régionale ou locale selon leur coût, leur rareté, et leur efficacité (ex. laboratoire d'analyses, centrale d'achats, centre de relations clients, services comptables, etc.).

L'organisation de SUEZ Eau France en 2017 s'appuie sur la Région qui est l'unité de base.

##### **1. La Région est l'unité de base de l'organisation de la société**

- C'est une unité opérationnelle, qui bénéficie du soutien et des services apportés par le Siège Social. Il se subdivise à son tour en unités plus petites, jusqu'au secteur, qui ont en charge la gestion d'un ensemble de contrats proches géographiquement.

- Cette organisation permet à chaque contrat, quelle que soit sa taille, de bénéficier à tout moment des compétences et services attachés aux différents échelons de l'organisation (expertise technique, laboratoires, équipes d'intervention, services de garde, ...), ainsi que des moyens financiers et juridiques nécessaires. La décentralisation et la mutualisation de l'activité aux niveaux adaptés représentent un des principes majeurs d'organisation de SUEZ Eau France.

### 2. La Région dispose de sa propre comptabilité d'établissement

- Son compte de résultat enregistre l'ensemble des recettes et dépenses d'exploitation courante, directes et indirectes.
- La quote-part de frais de fonctionnement du siège social est répartie et inscrite dans la comptabilité des régions.
- Les impôts et taxes, à l'exception de l'impôt sur les sociétés, sont également enregistrés localement.

## II. LES PRODUITS ET LES CHARGES D'EXPLOITATION

L'ensemble de ces éléments est issu de la comptabilité de la Région.

L'organisation de SUEZ Eau France trouve sa traduction dans les CARE, par la distinction entre les charges directement imputées aux contrats, les charges directes affectées sur une base technique et les charges indirectes réparties.

### 1. Éléments directement imputés par contrats

- Les recettes du service, y compris les comptes de tiers, facturées ou estimées au cours de l'exercice sont directement imputées au contrat. Les recettes comprennent l'ensemble des recettes d'exploitation hors TVA facturées en application du contrat, y compris celles des travaux et prestations attribués à titre exclusif.
- Les dépenses d'exploitation courante du contrat, telles que notamment, énergie électrique, achats d'eau en gros (**sur la base des conventions d'achat d'eau en gros**), ristournes contractuelles, Cotisation Foncière des Entreprises (CFE), taxes foncières, ont été imputées directement à chaque fois que cela a été possible.

### 2. Éléments affectés sur une base technique

- Certaines recettes accessoires telles que frais d'ouverture et de fermeture de branchements, réalisation de branchements isolés, ne sont pas forcément suivies par contrat et ont pu être affectées selon une clé technique.
- Les dépenses communes à plusieurs contrats ont été affectées sur ces différents contrats à dire d'expert, en s'appuyant notamment sur l'utilisation de clés techniques. C'est souvent le cas de la main d'œuvre, qui n'est généralement pas propre à un contrat particulier.

### 3. Charges indirectes

#### a Les frais généraux locaux

- Les frais généraux locaux de la région sont répartis au prorata de la valeur ajoutée de chaque contrat eau et assainissement, après déduction de la quote-part imputable aux autres activités exercées par la région. Les contrats à valeur ajoutée faible, voire négative, supportent cependant une quote-part de frais généraux locaux (et de charge relative aux autres éléments du domaine privé corporel et incorporel) fixée à 6,7% de leurs Produits (hors compte de tiers)
- La valeur ajoutée du contrat est la différence entre les produits et les charges externes imputées et affectées : achats, sous-traitance, redevances et surtaxes, frais de contrôle, ristournes contractuelles, charge relative aux annuités et droit d'usage. Elle correspond à la production propre du contrat, après neutralisation des consommations de ressources externes, et est donc représentative des moyens mis à la disposition du contrat par SUEZ Eau France.

### b La contribution des services centraux et recherche

- La contribution des services centraux et recherche est répartie sur l'ensemble des activités de la société, et ses filiales. La quote-part relative aux régions est répartie en fonction des Produits hors Prestations Internes.
- Cette contribution est ensuite répartie au prorata du chiffre d'affaires de chaque contrat eau et assainissement, après déduction de la quote-part imputable aux autres activités exercées par la région.

### 4. La participation, l'intéressement et la provision pour indemnité de départ à la retraite des salariés

La participation des salariés n'est pas comptabilisée dans les régions, elle fait l'objet d'une information spécifique émanant du siège social. Elle est répartie entre les contrats au prorata des dépenses de main-d'œuvre.

L'intéressement et la provision pour indemnité de départ à la retraite des salariés, comptabilisés dans la région, sont répartis suivant la même règle.

## III. LES CHARGES ECONOMIQUES CALCULEES

Les charges économiques calculées correspondent à des investissements réalisés par le délégataire, tant pour son compte propre (domaine privé), que pour le service délégué (domaine concédé) dans le cadre de ses engagements contractuels (programmes de travaux, fonds contractuels, annuités d'emprunt lorsqu'elles n'apparaissent pas en charges d'exploitation), ainsi qu'aux obligations de renouvellement.

Ces charges économiques permettent d'affecter à chaque investissement, concédé ou privé, le coût de financement correspondant, non intégré dans la comptabilité des régions.

### 1. Charges relatives aux renouvellements

Les contrats peuvent prévoir que le délégataire assure la charge de renouvellement visant à garantir le bon fonctionnement du service et le maintien du potentiel des ouvrages.

Les charges relatives aux renouvellements sont distinguées, dans le CARE, suivant l'obligation existant au contrat :

- a) garantie pour continuité du service,
- b) programme contractuel,
- c) fonds contractuel,

a. « **Garantie pour continuité du service** » : cette rubrique correspond à la situation (renouvellement dit « fonctionnel ») dans laquelle le délégataire est tenu de prendre à sa charge et à ses risques et périls l'ensemble des dépenses d'entretien, de réparation et de renouvellement des ouvrages nécessaires à la continuité du service. Le délégataire se doit de les assumer à ses frais, sans que cela puisse donner lieu à ajustement (en plus ou en moins) de sa rémunération contractuelle.

La garantie de continuité du service doit, dans tous les cas, être évaluée en fonction d'un plan technique de renouvellement. Celui-ci est élaboré en fonction des dispositions contractuelles et du risque de renouvellement.

- Pour les anciens contrats (sans programme contractuel ou avec une obligation de renouvellement des branchements plomb inclus dans la garantie) : la **traduction économique** de la garantie pour continuité de service est le lissage économique des dépenses prévisionnelles sur la durée du contrat. Les valeurs, figurant au CARE, sont le résultat d'un calcul actuariel des montants des dépenses prévisionnelles sur la durée du contrat à partir d'un taux de financement de référence.
- Si le plan technique de renouvellement révèle une dépense régulière sur la durée, la méthode de représentation est une moyenne arithmétique.



- Pour les contrats dont le Produit d'exploitation (hors Compte de Tiers, travaux exclusifs et produits accessoires) est inférieur à 100k€, les charges relatives au renouvellement à afficher dans les CARE doivent correspondre aux dépenses réelles de l'année, sauf dans le cas des garanties de renouvellement qui couvrent le renouvellement des branchements plomb.
- Pour les contrats signés à partir de 2011 (sans programme contractuel) : compte tenu du faible poids du renouvellement fonctionnel, la charge à inscrire dans le CARE est égale à la dépense réelle de l'année.

b. « **Programme contractuel de renouvellement** » : cette rubrique correspond au programme prédéterminé de travaux de renouvellements que le délégataire s'engage à réaliser contractuellement (renouvellement dit « patrimonial »).

La **traduction économique** du programme contractuel de renouvellement est le lissage économique des dépenses prévisionnelles sur la durée du contrat. Les valeurs, figurant au CARE, sont le résultat d'un calcul actuariel des montants des dépenses prévisionnelles sur la durée du contrat à partir d'un taux de financement.

Pour les nouveaux contrats dont le chiffre d'affaires annuel est au moins supérieur à 500 K€ (signés à partir de 2011), la charge inscrite dans le CARE sera **révisée tous les 3 à 5 ans pour tenir compte de la variation entre les montants nets effectivement engagés et les montants prévisionnels**. La nouvelle charge à inscrire, progressant comme la prévisionnelle au même taux de progressivité, sera déterminée pour assurer l'équilibre actuariel au taux de financement fixé contractuellement entre, d'une part les charges déjà inscrites dans les CARE et la nouvelle charge à inscrire sur la durée résiduelle du contrat, et d'autre part les montants nets effectivement engagés et à engager.

c. « **Fonds contractuels de renouvellement** » : cette rubrique correspond au cas où, par dérogation au principe des risques et périls caractérisant une DSP, le délégataire n'est contractuellement tenu que de prélever tous les ans sur ses produits un certain montant (forfait annuel, montant par m3 vendu...) et de le consacrer aux dépenses de renouvellement dans le cadre d'un suivi pluriannuel spécifique. Un décompte contractuel est alors tenu qui borne strictement les obligations des deux parties. Dans le CARE figure le montant de la « dotation » au fonds contractuel, qu'il ait donné lieu à décaissement ou non.

### 2. Charges relatives aux investissements contractuels

Les charges relatives aux investissements du domaine concédé sont distinguées, dans le CARE, entre les principaux types d'obligations existant au contrat :

- a) programme contractuel,
- b) fonds contractuel,
- c) annuités d'emprunts de la collectivité prises en charge par le délégataire,
- d) investissements incorporels.

a. « **Programme contractuel** » : cette rubrique correspond au programme de travaux neufs que le délégataire s'engage à réaliser contractuellement. Il s'agit des anciennes « redevances de domaine concédé ». A la fin du programme de travaux neufs, une comparaison est effectuée entre les montants prévisionnels déterminés en début de contrat, et les montants réellement engagés. La charge calculée du CARE peut alors être révisée en fonction de cette variation.

Sont également repris dans cette ligne les investissements de 1er établissement ou travaux neufs non programmés dans le contrat initial ou ses avenants mais réalisés par le délégataire pour différents motifs (urgence, sécurité, productivité...). Le rachat du parc compteur en début du contrat et la remise gratuite à la Collectivité en fin de contrat, comme un bien de retour, figure aussi sur cette ligne.

b. « **Fonds contractuels** » : cette rubrique est à renseigner lorsque le délégataire est contractuellement tenu de prélever tous les ans sur ses produits un certain montant (forfait annuel, montant par m3 vendu...) et de le consacrer aux investissements du domaine concédé dans le cadre d'un suivi pluriannuel spécifique. Un décompte contractuel est alors tenu qui borne strictement les obligations des deux parties. Dans le CARE figure le montant de la dotation contractuelle, qu'il ait donné lieu à décaissement ou non.

c. « **Annuités d'emprunts de la collectivité prises en charge par le délégataire** » : cette rubrique est utilisée pour représenter les annuités d'emprunts de la collectivité que le délégataire prend en charge dans le cadre du contrat de délégation.

d. « **Investissements incorporels** » : sont représentés sur cette rubrique les droits d'usage et les participations financières aux travaux.

Mis à part le « fonds contractuel », la traduction économique de ces investissements doit être assurée par des charges économiques calculées. Les valeurs, figurant au CARE, sont le résultat d'un calcul actuariel des montants investis sur la durée du contrat à partir d'un taux de financement.

La méthode consiste à calculer l'annuité progressive d'un emprunt destiné à financer la totalité des investissements réalisés sur la durée du contrat.

### 3. Charges domaine privé

Cette charge a pour objectif de retrouver, au terme de la durée de vie du bien une somme suffisante pour en assurer le renouvellement, et de rémunérer le capital utilisé pour l'achat. La méthode est applicable à tous les contrats.

1. Dans les installations du domaine privé, on isole les compteurs, pour lesquels :

- soit on constate une charge calculée en fonction d'un barème interne établi chaque année par la Direction Administration et Finances. Ce barème est basé sur le coût d'achat réel des compteurs au cours de l'exercice, majoré de frais de magasinage et de pose, et incorporant une quote-part de frais généraux. La charge relative aux compteurs est ainsi égale à l'annuité de remboursement du capital immobilisé, à un taux de financement externe (OAT 10 ans + spread). La durée retenue est basée sur une durée de vie moyenne des compteurs.
- soit le barème interne n'est pas adapté (cas de rachat du parc des compteurs en début du contrat ou de renouvellement des compteurs pour non compatibilité dans le cas de mise en place de la télérelève). Dans ce cas, une annuité progressive au taux de financement externe OAT (selon durée du contrat) + spread doit être calculée sur la base des flux prévisionnels (valeur de rachat de parc en début du contrat, dépenses du PRC, vente du parc en fin contrat). Cette annuité calculée pour le CEP est reprise dans le CARE.

2. Autres éléments corporels et incorporels ('charges relatives aux investissements du domaine privé) :

Ce sont des biens du domaine privé corporel de SUEZ Eau France, tel que bureaux, véhicules, mobilier, ...ainsi que les biens du domaine privé incorporel.

Dorénavant l'ensemble des charges informatiques se retrouve sur la ligne Informatique dans les Autres dépenses d'exploitation.

La charge relative aux autres éléments corporels et incorporels est constituée par la somme de deux termes :

- la dotation aux amortissements industriels du bien non inflatée,
- le coût des capitaux investis, assis sur la valeur nette comptable du bien multiplié par un taux de financement externe (OAT 10 ans + spread) égal à 4,51%.

La charge ainsi calculée, sera répartie aux différentes activités et aux contrats en fonction de leur valeur ajoutée respective.

### 4. Rémunération du besoin en fonds de roulement

L'évaluation du besoin en fonds de roulement prend en compte la fréquence de facturation des clients, les délais d'encaissement des factures, et de reversement des redevances et surtaxes, la vitesse de rotation des stocks et les délais de paiement des fournisseurs. Sa rémunération est basée sur les taux court terme du marché égal à -0,35% (0,15% en position emprunteur (BFR positif) et 0% en position prêteur (BFR négatif).

#### **IV. APUREMENT DES DEFICITS ANTERIEURS**

Lorsqu'un contrat déficitaire les premières années, devient bénéficiaire, on constate l'apurement du déficit accumulé.

#### **V. IMPÔT SUR LES SOCIETES**

Un impôt théorique est calculé, au taux en vigueur, dès lors que le résultat du contrat est bénéficiaire, après report des déficits éventuels.

Le calcul normatif de l'IS ne tient pas compte de la contribution additionnelle qui représente + 1,1 % de taux d'IS supplémentaire. L'IS s'entend hors effet CICE minoré dans les comptes sociaux.

Le taux applicable est de 33,33%.

## 4.2 Les reversements

Cette partie présente les différents reversements à destination de la collectivité et des administrations, y compris ceux liés à la Taxe sur la Valeur Ajoutée.

### 4.2.1 Les reversements à la collectivité

Les reversements au profit de la collectivité (hors reversement de TVA) intervenus au cours de l'exercice sont :

Les reversements à la collectivité		
Période	Date du reversement	Montant (€)
1er semestre 2017	13/07/2017	56 401,27
2ème semestre 2017	15/01/2018	69 238,55
		125 639,82

### 4.2.2 Les reversements à l'Agence de l'Eau

Les reversements au profit de l'agence de l'eau intervenus au cours de l'exercice sont :

Les reversements à l'Agence de l'eau		
Désignation	Volumes déclarés (m <sup>3</sup> )	Montant (€)
Redevance pollution	192 165	80 709,1
Total annuel	192 165	80 709,1

## 4.3 La situation des biens et des immobilisations

Le présent chapitre se rapporte aux biens inventoriés au chapitre "L'inventaire du patrimoine". Il détaille la politique de gestion du patrimoine menée par le Déléгатaire et la Collectivité conformément au contrat de délégation pour veiller au bon état des biens et leur adéquation à remplir leur fonction.

Il détaille en particulier les programmes de renouvellement et d'amélioration effectués par le Déléгатaire, en indiquant la dépense constatée, qui correspond aux coûts comptables (factures, coûts internes immobilisés, frais généraux) constatés sur l'année.

Il répond aux demandes suivantes stipulées dans l'Article R1411-7 relatif au Rapport Annuel du Déléгатaire : un compte rendu de la situation des biens et immobilisations nécessaires à l'exploitation du service public délégué, comportant notamment une description des biens et le cas échéant le programme d'investissement, y compris au regard des normes environnementales et de sécurité.

### 4.3.1 La situation sur les branchements

- **LES TRAVAUX DE RENOUVELLEMENT EFFECTUES PAR LE DELEGATAIRE**

Le tableau suivant présente le programme de renouvellement et de réhabilitation réalisé sur l'année :

Renouvellement des branchements	
Désignation	Dépenses comptabilisées (€)
Branchements	52,47
Total	52,47

### 4.3.2 La situation sur les compteurs

- **LES COMPTEURS REMPLACES ET RENOUVELES**

L'arrêté du 6 mars 2007 relatif au contrôle des compteurs d'eau froide en service définit les règles à respecter pour le contrôle de la qualité du parc compteur.

Cette année, nous avons procédé aux contrôles statistiques prévus par cet arrêté. Ce processus a été géré au travers de l'application CONSTAT pour la gestion des Lots, le tirage au sort, la constitution des carnets métrologiques, la restitution des résultats de laboratoire et la mise à jour automatique des carnets métrologiques. Les résultats obtenus confirment la conformité du parc géré vis-à-vis de la réglementation en vigueur.

Le remplacement des compteurs effectué cette année est récapitulé sur le tableau suivant :

Plan de remplacement sur les compteurs (nombre)	
Diamètre	2017
12 à 15 mm et inconnu remplacés (%)	1,4%
- 12 à 15 mm et inconnu remplacés	24
- 12 à 15 mm et Inconnu Total	1754
20 à 40 mm remplacés (%)	0,0%
- 20 à 40 mm remplacés	0
- 20 à 40 mm Total	75
> 40 mm remplacés (%)	7,7%
- > 40 mm remplacés	1
- > 40 mm Total	13
Age moyen du parc compteur	6,6

- **LES COUTS COMPTABILISES**

Les dépenses constatées concernant le plan de renouvellement des compteurs effectués par le Délégataire cette année sont les suivants :

Coût comptabilisé pour le remplacement et le renouvellement des compteurs	
Désignation	Dépense constatée ou en cours (€)
Dépense constatée ou en cours Renouvellement Compteurs	7 664,85
Total	7 664,85

## 4.4 Les investissements contractuels

Le présent chapitre répond aux demandes suivantes stipulées dans l'Article R1411-7 relatif au Rapport Annuel du Déléataire :

- Un état du suivi du programme contractuel d'investissements en premier établissement et du renouvellement des biens et immobilisations nécessaires à l'exploitation du service public délégué
- Un état des autres dépenses de renouvellement réalisées dans l'année conformément aux obligations contractuelles.

La présentation de la méthode de calcul de la charge économique imputée au compte annuel de résultat d'exploitation de la délégation figure ci-avant.

Le présent chapitre distingue les investissements de renouvellement, les travaux neufs du domaine concédé et les investissements du domaine privé :

- Le renouvellement se définit comme le remplacement, à fonction identique, d'un bien du domaine concédé. Ce nouveau bien peut être d'une conception strictement identique, améliorée, ou d'une technologie différente. Ce qui importe est sa finalité,
- Les travaux neufs sont représentés par les opérations de création d'installations neuves ou le remplacement de biens qui donnent lieu à une extension, soit lorsque le volume traité est augmenté (aspect, quantitatif), soit lorsque la qualité du service rendu est sensiblement améliorée (aspect qualitatif),
- Les investissements du domaine privé sont des biens du domaine privé de Lyonnaise des Eaux France, tels que les compteurs et les équipements de télérelève, ainsi que l'outillage et équipements, bureaux, véhicules, mobilier, informatique, etc., ...

### 4.4.1 Le renouvellement

#### • LES OPERATIONS REALISEES

Les opérations de renouvellement réalisées sur l'année d'exercice ont été décrites au chapitre "La situation des biens et des immobilisations". Le tableau suivant récapitule ces opérations.

Renouvellement de l'année	
Opération	Dépenses comptabilisées (€)
Branchements	52,47
Compteurs	7 664,85
Total	7 717,32

#### • LA COMPTABILISATION DU RENOUVELLEMENT DANS LE CARE

La traduction dans le CARE de ces dépenses est la suivante :

Dépenses comptabilisées dans l'année par type d'obligation contractuelle	
Désignation	Dépenses comptabilisées (€)
Fonds contractuel de renouvellement	7 717,32
Total	7 717,32

- **LE SUIVI PLURIANNUEL DU RENOUVELLEMENT**

Les dépenses constatées de renouvellement au cours des 5 dernières années d'exercice sont les suivantes :

<b>Suivi pluriannuel du renouvellement : dépenses comptabilisées (€)</b>					
<b>Opération</b>	<b>2013</b>	<b>2014</b>	<b>2015</b>	<b>2016</b>	<b>2017</b>
Renouvellement	12 269,56	3 100,79	7 423,29	5 985,42	7 717,32

#### 4.4.2 Les travaux neufs du domaine concédé

- **LES OPERATIONS REALISEES**

Les travaux neufs réalisés ont été décrits ci-avant. Le tableau suivant récapitule ces opérations et leur traduction dans le CARE :

<b>Les travaux neufs de l'année</b>	
<b>Opération</b>	<b>Dépenses comptabilisées (€)</b>
Installations	0
Réseaux	0
Branchements	0
Compteurs	0
Télérelèves	0
Autres	0
<b>Total</b>	<b>0</b>

- **LA COMPTABILISATION DES TRAVAUX NEUFS DANS LE CARE**

La traduction dans le CARE de ces dépenses est la suivante :

<b>Dépenses comptabilisées dans l'année par type d'obligation contractuelle</b>	
<b>Désignation</b>	<b>Dépenses comptabilisées (€)</b>
Programme contractuel de travaux	0
Fonds contractuel de travaux	0
Investissement incorporel	0
<b>Total</b>	<b>0</b>



- **LE SUIVI PLURIANNUEL DES TRAVAUX NEUFS**

Les dépenses constatées sur les travaux neufs au cours des 5 dernières années d'exercice sont les suivantes :

<b>Suivi pluriannuel des travaux neufs : dépenses comptabilisées (€)</b>				
<b>Opération</b>	<b>2014</b>	<b>2015</b>	<b>2016</b>	<b>2017</b>
Travaux neufs	42 536,9	0	0	0



# 5 | Votre délégataire





**SUEZ : une marque unique mondiale pour accélérer son développement et accompagner les enjeux de la ressource.**

Le 12 mars 2015, les 40 marques du groupe SUEZ (SITA, Degrémont, Lyonnaise des Eaux, SAFEGE...) se sont fédérées sous la marque unique **SUEZ**. La marque **Lyonnaise des Eaux** est ainsi devenue **SUEZ**. Elle correspond à l'activité **Eau** et au périmètre géographique **France**. La marque SUEZ est déployée sur les supports clients particuliers depuis septembre 2016.

Le 10 octobre 2016, Lyonnaise des Eaux France SAS est devenue SUEZ Eau France SAS, les autres mentions légales (RCS...) restant inchangées.

Le site internet [toutsurmoneau.fr](http://toutsurmoneau.fr) a également fait peau neuve et son ergonomie a été optimisée pour mieux répondre aux attentes de nos clients.



Cette partie décrit notre organisation ainsi que les moyens humains et matériels que nous mettons en œuvre dans le cadre de l'exécution du contrat.

## 5.1 Notre organisation

### 5.1.1 Nos moyens humains

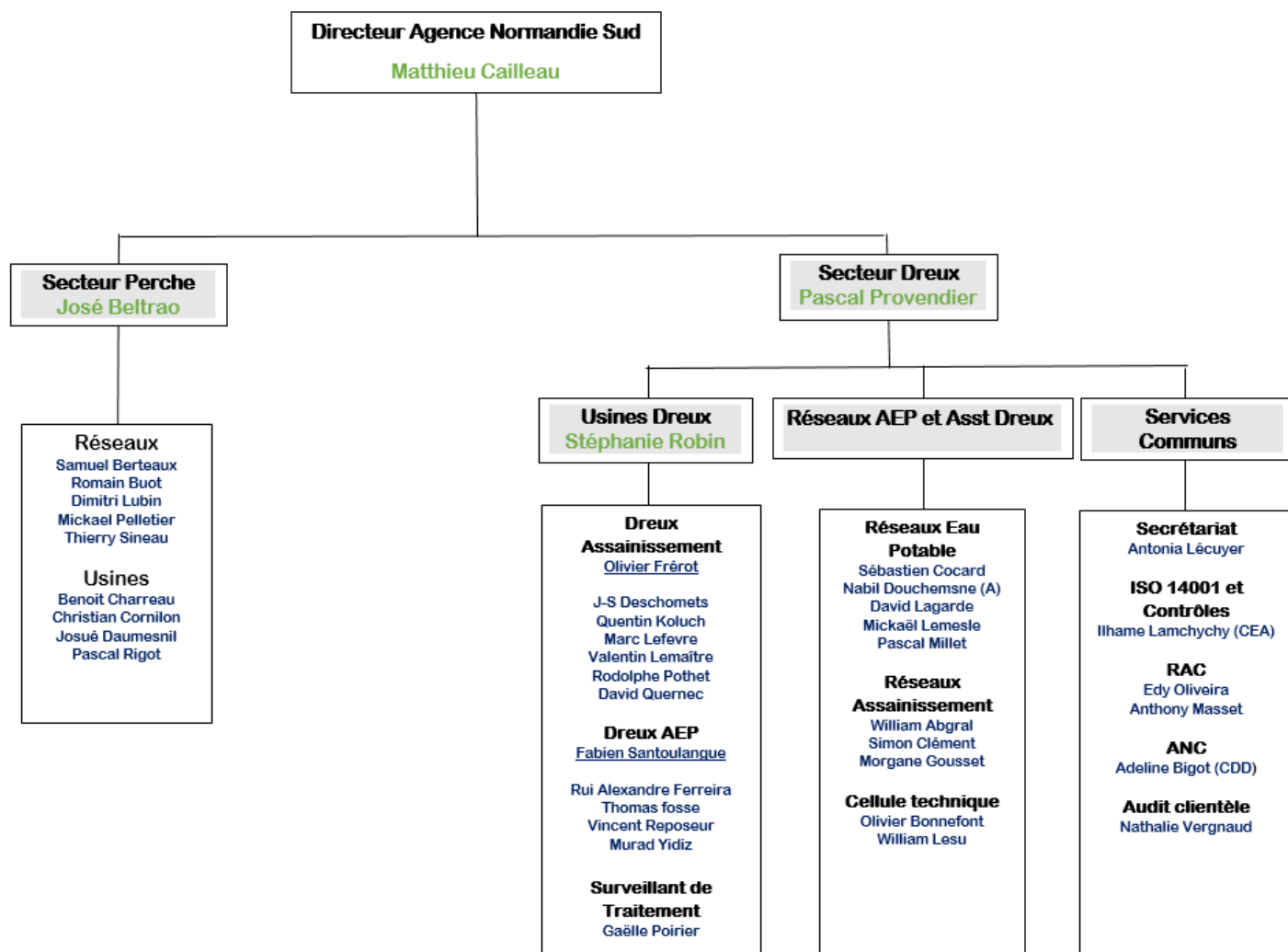

### 5.1.2 Nos moyens matériels

L'Agence Territoriale dispose d'un parc propre d'outillage, de matériel et d'équipements destinés à la conduite des opérations classiques et récurrentes d'entretien des installations.

Dans le cadre de ces missions relatives à l'exploitation du Service Public de l'assainissement, l'Agence est dotée de :

### Moyens matériels du service réseau du secteur Perche

- 4 camions-ateliers
- 1 unité mobile de haute pression
- 1 compresseur mobile de chantier
- Lot de tronçonnage
- Matériel de perforation
- 1 groupe électrogène mobile 230 V
- 4 motopompes portables 25 m<sup>3</sup>/h
- 1 aspirateur industriel 3500 W
- Matériel de recherche de fuites
- Matériel d'enregistrement de pression et de débit
- Matériel de contrôle des poteaux d'incendie
- Matériel de désinfection de canalisation
- Matériel de signalisation de chantier
- Matériel pour le blindage des tranchées.



### Moyens matériels du service réseau du secteur Drouais

- 1 compresseur mobile de chantier
- Lot de tronçonnage
- Matériel de perforation
- 4 motopompes portables 25 m<sup>3</sup>/h
- Matériel de recherche de fuites
- Matériel d'enregistrement de pression et de débit
- Matériel de contrôle des poteaux d'incendie
- Matériel de désinfection de canalisation
- Matériel de signalisation de chantier
- Matériel pour le blindage des tranchées.
- 1 poids lourd 16 T bennes équipé d'une grue
- 5 camions-ateliers (Master)
- 5 véhicules de plombier (Kangoo, Clio)
- 1 mini-pelle + remorque
- 2 compresseurs mobiles de chantier

### Moyens matériels du service Usines

- 1 Master-atelier
- 11 véhicules type Kangoo pour agent de station
- 1 atelier de chaudronnerie (chalumeaux, poste à souder, perceuse, meuleuse, perforateur...)
- 1 unité de nettoyage haute pression eau chaude thermique
- 1 aspirateur industriel 3500 W
- 2 compresseurs d'air électrique 2 KW capacité 100 L

- 1 groupe électrogène thermique 230 V de 4,1 KVA
- 1 unité de nettoyage haute pression électrique 3,4 KW type karcher 16 MPA

### Le matériel de signalisation et de sécurité

L'ensemble du matériel de sécurité utilisé pour les différentes interventions est détaillé ci-après :

- Signalisation chantier,
- Les détecteurs de gaz pour les zones confinées,
- Barrière de protection pour la sécurité des usagers et des intervenants,
- Les équipements obligatoires pour la réalisation des interventions sous amiante,
- Le matériel de sécurité individuelle :



Chaque agent dispose de l'équipement de protection approprié (vêtements haute visibilité, gants, casques, lunettes, harnais, ...) et de moyens de communication et de reporting autonomes (téléphone portable, tablette mobile).

### Le matériel spécialisé

- 1 pénétrromètre (type Panda),
- 3 soudeuses polyéthylène,
- 2 postes de soudure avec équipement complet,
- 3 logiciels de modélisation de réseau (PICCOLO),
- 4 traceurs,
- 1 serveur SIG,



Détecteur





### Le magasin et le stockage des pièces

Grâce à sa spécialisation dans les métiers de l'eau, et compte tenu de l'impérieuse nécessité de pouvoir répondre à toute situation d'urgence, SUEZ a développé une réelle expérience dans la logistique au service des métiers de l'eau.

Ainsi, nous maintenons en permanence un stock de pièces détachées, équipements de rechange pour minimiser la durée des arrêts de service en cas de dysfonctionnement. Ce stock comprend des pièces électromécaniques, électriques et de robinetterie permettant l'approvisionnement immédiat des équipes d'intervention.

L'activité importante nous conduit à disposer 24h/24, sur les sites de Vernouillet et de Nogent le Rotrou d'un stock de :

- Accessoires hydrauliques,
- Matériels électromécaniques.

Le parc matériel dont dispose l'Agence Territoriale permet ainsi de faire face à tout incident sur le réseau dans les délais les plus brefs.

En cas d'incident exceptionnel, notre organisation permet également de disposer de matériels spécifiques au sein du magasin principal de l'Entreprise Régionale Grand Ouest.



### 5.1.3 Nos moyens logistiques

Notre organisation assure également la logistique des interventions qu'elles soient récurrentes (actions préventives ou de maintenance) ou générée par une demande ponctuelle (travaux, interventions curatives...).

L'ordonnancement est le noyau du système d'exploitation. Il planifie et priorise les interventions en fonction des contraintes temporelles et de la disponibilité des ressources humaines et matérielles requises. Il permet :

- d'organiser le travail de nos agents,
- de suivre et de tracer en continu l'évolution des situations,
- de répondre dans les meilleurs délais aux demandes des clients:

Cette organisation repose sur un système d'information rapide : télésurveillance, assistant mobile d'intervention immédiate (AMI) des agents par téléphonie mobile, etc... Elle permet ainsi de faire face plus efficacement aux différentes situations rencontrées en exploitation grâce à :

- une optimisation des moyens disponibles,
- une bonne coordination entre les différents services ou entités concernés (équipes d'intervention, sous-traitants, etc...),
- une communication facilitée avec les collectivités.

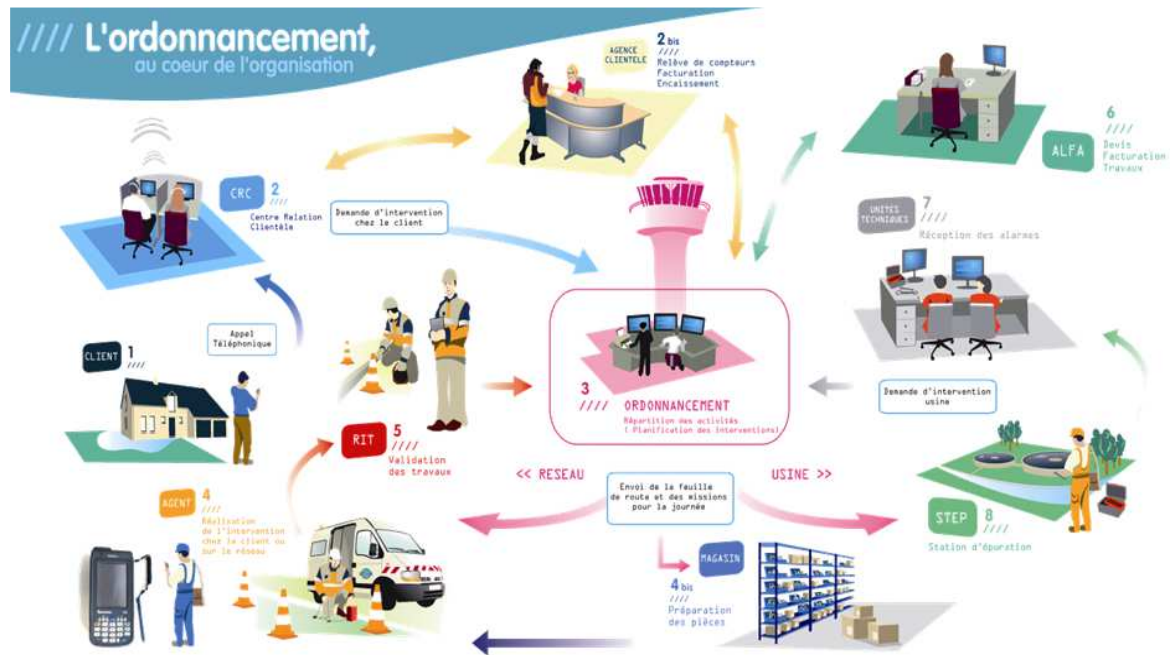

L'ordonnancement travaille en phase avec un magasinier principal qui gère le stock centralisé de pièces afin d'approvisionner les magasins secondaires implantés au plus près des équipes d'exploitation.

### 5.1.4 L'appartenance à un groupe d'envergure mondiale

Le service bénéficie directement ou indirectement de l'expertise technique de SUEZ Eau France et plus largement du Groupe SUEZ pour, d'une part, apporter des réponses aux problématiques quotidiennes qui se posent dans l'exploitation et, d'autre part, nous faire bénéficier des nouvelles avancées de la recherche et de l'innovation dans différents domaines. Cette expertise peut prendre différentes formes parmi lesquelles nous pouvons citer :

- missions d'expertise sur des problèmes ponctuels,
- accès à la documentation technique et aux bonnes pratiques métiers,
- accès à des programmes de formation spécialisés pour nos personnels.

Cette expertise est particulièrement utile afin de pouvoir apporter des réponses adéquates et innovantes aux nombreux défis qui se posent dans les domaines suivants :

- protection et gestion durable de la ressource en eau,
- recherche de nouvelles ressources,
- amélioration des performances des réseaux,
- maîtrise de la qualité de l'eau distribuée,
- prévention des risques environnementaux,
- gestion performante de la relation clientèle.

## 5.2 La relation clientèle



### 5.2.1 Le site internet et l'information client

En 2017, Le site internet [www.toutsurmoneau.fr](http://www.toutsurmoneau.fr) a accueilli plus de 2 738 936 visiteurs uniques, 35% de plus que l'année précédente.

Le site [www.toutsurmoneau.fr](http://www.toutsurmoneau.fr), accessible en mobilité via un smartphone ou une tablette (responsive design), apporte aux clients consommateurs des informations sur :

- **l'eau dans leur commune** : qualité, teneur en calcaire, prix, travaux en cours ou prévus dans les 5 prochains jours

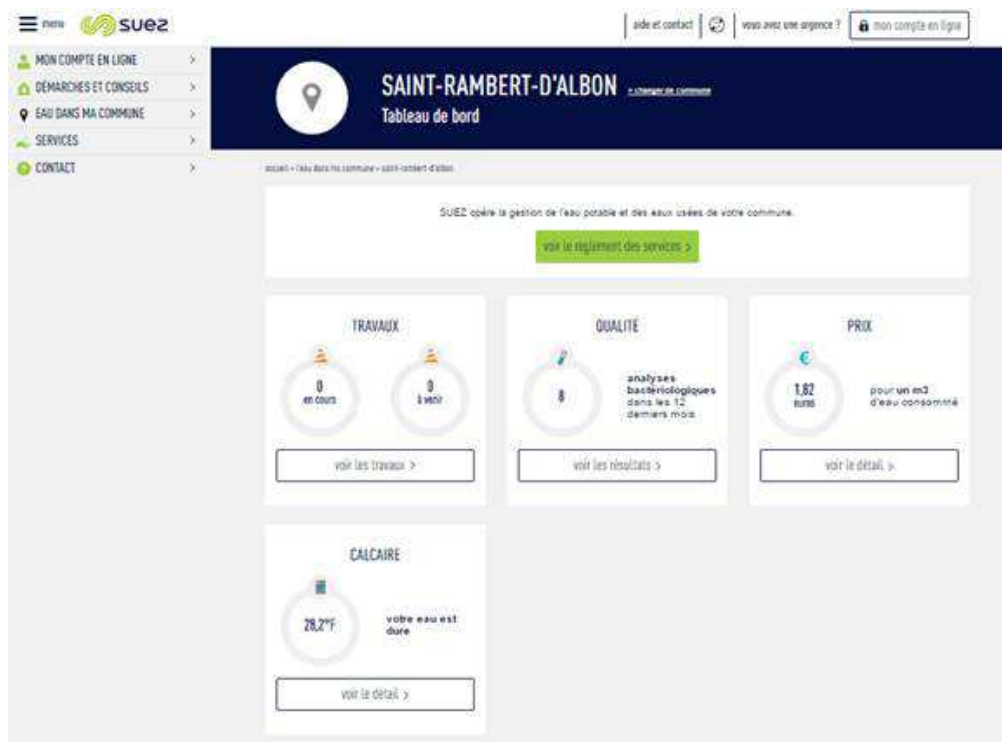

Depuis la page **Eau dans ma commune**, le client indique le code postal de sa commune et peut ainsi tout connaître de son eau (qualité, prix, taux de calcaire) et des travaux sur le réseau (page « Eau dans ma commune » sur [toutsurmoneau.fr](http://toutsurmoneau.fr))

- **des conseils pour faciliter leurs démarches**, mieux gérer leur consommation avec le simulateur de consommation en ligne, ou encore mieux comprendre leur facture

**Evaluer ma consommation**  
Les clés pour comprendre ma consommation

accueil - démarches et conseils - éco-gestes - maîtriser ma consommation - évaluer ma consommation

Savez-vous combien vous consommez d'eau au quotidien ? Quels sont les gestes pour réduire votre consommation d'eau et votre facture ?  
Faites le test avec ce simulateur de consommation.

VOUS SOUHAITEZ AVOIR  
**UNE ESTIMATION**  
DE VOTRE CONSOMMATION  
D'EAU ANNUELLE?

En quelques clics, identifiez les postes de consommation courants les plus importants et découvrez comment les maîtriser et... réaliser ainsi des économies sur votre facture.

**COMMENCER**

Le client peut **estimer sa consommation annuelle d'eau** en répondant à des questions sur le simulateur de consommation en ligne (page « Estimer ma consommation » sur [toutsurmoneau.fr](http://toutsurmoneau.fr))

« **Mon compte en ligne** », un espace personnel et sécurisé, disponible 24h/24 7j/7, qui permet aux clients :

- une gestion autonome de leur contrat :
  - accès aux données personnelles (nom du contrat, téléphone fixe et mobile, adresse de facturation),
  - visualisation des factures et possibilité de les télécharger au format PDF,
  - visualisation historique des paiements,
  - suivi des consommations (pour les clients équipés d'un compteur télérelevé).

☰ menu

[aide et contact](#) | [vous avez une urgence ?](#) | bienvenue Mme Lyonnaise Des Eaux, France

**MON COMPTE EN LIGNE**

- mon tableau de bord
- mes factures et paiements
- ma consommation
- mes informations et contrats

**DÉMARCHES ET CONSEILS**

- EAU DANS MA COMMUNE
- SERVICES
- CONTACT

**TABLEAU DE BORD**

Bonjour MME LYONNAISE DES EAUX, FRANCE, bienvenue sur votre compte en ligne

accueil > mon compte en ligne > tableau de bord

LYONNAISE DES EAUX (réf. client 98-9755137476)  
21 Rambert D Albon - Rue De L Ouest

**MON SOLDE**

**-21,53€**

Aucune facture à payer

[choisir la mensualisation >](#)

**MES FACTURES**

Montant : 104,66€  
11/02/2016  
Référence : N° 78703001658

[voir toutes mes factures >](#)  
[afficher ma dernière facture >](#)

**MA CONSOMMATION**

**63**

Votre dernier index relevé le : 30/01/2017

[suivre mes consommations >](#)

**ALERTE FUITE**

Il n'y a pas de présomption de fuite.  
Alerte fuite activée le 26 janvier 2016

[paramétrer mes alertes >](#)

**ALERTE SURCONSOMMATION**

En février 2017, Votre consommation mensuelle n'a pas atteint le seuil que vous avez défini.  
Alerte surconsommation activée le 26 janvier 2016

[paramétrer mes alertes >](#)

Le client a un **accès personnalisé et sécurisé** disponible 24h/24 7j/7 pour gérer son contrat d'eau (tableau de bord de l'espace Compte en ligne)

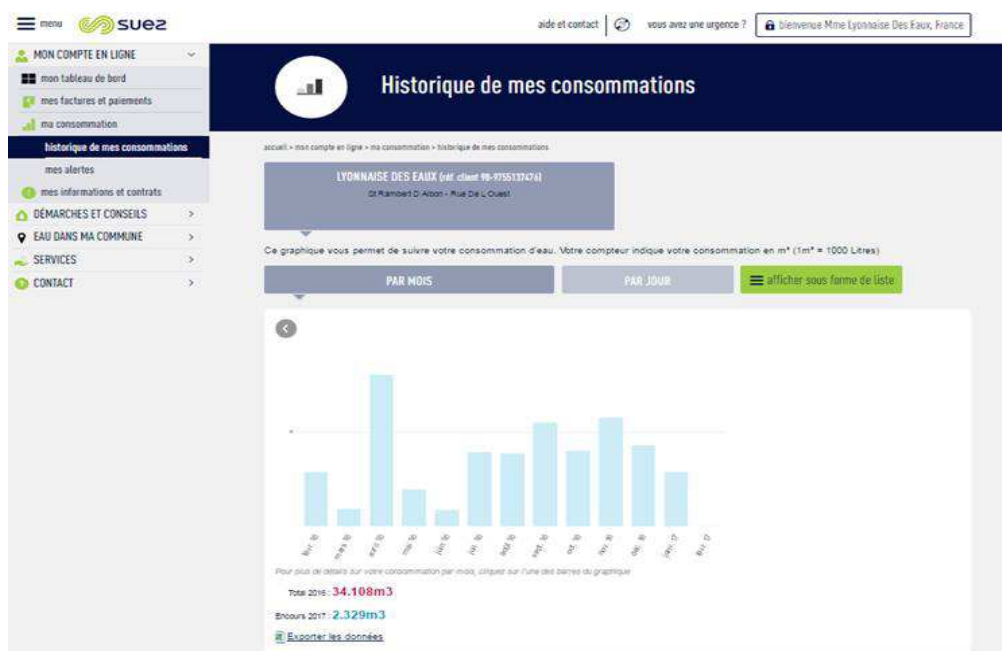

Le client disposant d'un **compteur télérelevé** peut avoir accès à son **historique de consommation** directement sur son compte en ligne (page « Historique de mes consommations » dans le Compte en ligne)

- la **réalisation en ligne** de transactions et souscriptions
  - paiement sécurisé de leur facture par Carte Bancaire,
  - dépose du relevé de compteur,
  - souscription au prélèvement automatique et à la mensualisation,
  - souscription à l'e-facture.

#### Des échanges possibles avec le service client via les différents canaux de contact :

– un formulaire en ligne (abonnement et déménagement, demande de devis travaux), un conseiller virtuel qui répond à toutes vos questions. En 2017, 1 000 122 questions ont été posées au conseiller virtuel Olivier. La réponse proposée par l'avatar correspond à un taux de 75% de compréhension à la question du visiteur. Il est présent en bas de chaque page du site avec un Top 3 des questions les plus posées sur la page, le téléphone, les coordonnées du service client étant disponibles sur le site.

### 5.2.2 L'entité de gestion client

**L'Agence de Gestion Client (AGC)** : en charge de la facturation, de l'encaissement et du recouvrement des créances eau et travaux du service, elle bénéficie d'experts en gestion de portefeuille pour assurer, outre les obligations contractuelles propres au territoire du Contrat, les obligations légales associées au métier.

Cette Agence est responsable de la bonne facturation des volumes consommés et de la performance des indicateurs financiers principaux du contrat.

Elle déploie un cycle de facturation/encaissement fiable et maîtrisé, avec des modalités adaptées à chaque client.

## 5.3 Notre système de management

### NOTRE CERTIFICATION QUALITE ISO 9001

Notre vision est résolument orientée vers nos clients, collectivités, professionnels et particuliers, industriels et agriculteurs... Nous devons sans cesse imaginer de nouveaux services et de nouvelles solutions pour répondre à leurs attentes, notamment dans le domaine du développement durable. Notre politique intégrée (Qualité Santé Sécurité Energie Environnement et Risque Industriel) doit y contribuer avec les femmes et les hommes de l'entreprise. L'activité Eau France de SUEZ a développé un système de management de la qualité certifié pour son périmètre national. L'objectif de la mise en œuvre de la norme ISO 9001 est de répondre aux attentes de nos clients internes et externes tout en améliorant nos performances économiques et gagner en efficacité.

Trois grands piliers de notre système de management qualité sont :

- la responsabilité de la direction qui définit la politique de l'entreprise,
- l'identification et la gestion des processus qui contribuent à la satisfaction des parties intéressées,
- l'amélioration continue qui permet la mesure et l'enregistrement de la performance à tous les niveaux ainsi que l'engagement d'actions de progrès efficaces.

### NOTRE PERIMETRE DE CERTIFICATION NATIONALE

Notre périmètre de certification nationale concerne les activités suivantes :

- production et distribution d'eau potable 24h/24
- collecte et traitement des effluents
- travaux et prestations de services en eau potable, eau industrielle et assainissement
- irrigation et gestion des milieux naturels
- entretien et dépollution de plans d'eau
- gestion de réseaux d'irrigation
- prestation d'ingénierie en eau et assainissement
- gestion des services à la clientèle
- gestion du patrimoine
- formation professionnelle pour le développement des compétences
- prestation de contrôle et d'étalonnage sur banc de compteurs d'eau
- études, réalisation et installation d'Usines de traitement par Ultra Filtration.



### CERTIFICAT D'APPROBATION

Nous certifions que le Système de Management de la Qualité de la société:

**SUEZ EAU France**  
16 Place de l'Iris  
92040 PARIS LA DEFENSE, France

a été approuvé par la société Lloyd's Register Quality Assurance  
selon les normes de Management de la Qualité suivantes:

**ISO 9001:2008**

Le Système de Management de la Qualité concerne:

Production et distribution d'eau potable 24h/24 ; collecte et traitement des effluents ; travaux et prestations de services en eau potable, eau industrielle et assainissement, irrigation et gestion des milieux naturels, entretien et dépollution de plans d'eau, gestion de réseaux d'irrigation ; prestation d'ingénierie en eau et assainissement ; gestion des services à la clientèle ; gestion du patrimoine ; formation professionnelle pour le développement des compétences, Prestations de contrôle et d'étalonnage sur banc de compteurs d'eau; Etudes, réalisation et installation d'usines de traitement par Ultra Filtration.

Ce certificat n'est valable que s'il est accompagné de l'annexe portant le même numéro, et sur laquelle figure la liste des sites correspondant à l'approbation.

Certificat d'approbation  
No: FQA 9915316/A

Première approbation: 27 Avril 2004

Certificat en cours: 15 Juin 2017

Expiration du certificat: 14 Septembre 2018

Emis par: Lloyd's Register Quality Assurance France SAS



1, Boulevard d'Avron Montreuil, 93441 Lyon cedex 03  
Ce certificat est soumis aux conditions d'usage, de confidentialité et de surveillance de LRQA.

## NOTRE ORGANISATION

- Définition de la politique et des objectifs avec la précision sur la façon d'atteindre ces objectifs
- Planification des activités
  - Identifier les risques et les besoins (ressources)
  - Planifier la maîtrise des risques
- Mise en œuvre de ce qui a été identifié, fonctionnement des activités
  - Gérer la documentation
    - Définir les règles de réalisation de l'activité
    - Enregistrer la preuve de réalisation des activités
  - Former (acquisition des compétences nécessaires)
  - Recruter (mettre la bonne personne au bon endroit)
- Vérifier et contrôler les activités
  - Planifier et réaliser le contrôle et l'audit
  - Définir, réaliser et suivre les actions d'amélioration
- Décider des objectifs et cibles de l'entreprise
  - Revue des activités

## NOTRE OBJECTIF

Cette organisation nous permet donc de :

- produire une eau de qualité 24h/24,
- rejeter une eau conforme aux normes dans le milieu naturel,
- respecter la réglementation en vigueur, nos engagements contractuels et internes,
- faire évoluer la gouvernance de l'eau en déployant le Contrat pour la Santé de l'eau,
- préserver la Santé et la Sécurité de chaque collaborateur,
- renforcer la qualité du service apportée aux clients, par une écoute attentive de leurs attentes,
- anticiper et maîtriser les risques associés à nos activités,

## NOTRE CERTIFICATION ENERGIE ISO 50001

En 2012, l'activité Eau France de SUEZ a été une des premières entreprises françaises à obtenir des certifications énergie locales dès la publication de la norme ISO 50001. Etant donné les enjeux environnementaux et économiques, l'Entreprise a décidé fin 2014 de s'engager dans une certification

nationale de l'énergie. Cette certification permet également d'être en conformité avec les exigences de la Directive européenne sur l'efficacité énergétique.

Le périmètre de certification nationale s'accroît en vagues successives sur 3 ans 2015-2017. Fin 2017 100% du périmètre Eau France est certifié. La robustesse et la pertinence du système de management de l'énergie mis en place a ont été saluées par les auditeurs. Il repose notamment sur deux actions qui couvrent plus de 50 % de la consommation énergétique de l'Entreprise :

- Eviter le renouvellement systématique à l'identique des pompes pour en optimiser le dimensionnement et la consommation.
- Optimiser la concentration en boues activées dans les bassins biologiques des stations d'épuration et ainsi baisser la consommation d'énergie liée à l'aération des bassins.

En complément, une campagne de diagnostics énergétiques a été réalisée sur plus de 200 sites de 2015 à 2017 pour identifier des gisements de performance.

Chaque Région a élaboré et suit un plan d'actions régional, qui comprend, outre la déclinaison des démarches nationales, des actions en lien avec les gisements de performance et le contexte local.

Un réseau d'experts Energie est en place dans les Régions. Il se réunit régulièrement avec la Direction Technique nationale et les centres d'expertise du groupe, afin de faire bénéficier aux exploitants des dernières nouveautés en matière de performance énergétique (nouveaux équipements, etc.) et des retours d'expérience.



## POUR ALLER PLUS LOIN

A cette structure de base, structurante, peuvent être associés d'autres systèmes de management dans les domaines de l'environnement (ISO 14001), de la sécurité de la denrée alimentaire (ISO 22000), de la santé sécurité au travail (OHSAS 18001 ou MASE) ...en fonction de la demande et du besoin des collectivités pour lesquelles nous travaillons. Ces démarches sont complètement intégrées à la Démarche Qualité.



## 5.4 Notre démarche développement durable

### UNE DEMARCHE PLEINEMENT INTEGREE A LA STRATEGIE DE L'ENTREPRISE, POUR CONSTRUIRE ENSEMBLE LE FUTUR DE LA GESTION DE L'EAU DANS LES TERRITOIRES

Dès 2006, SUEZ, pour son activité Eau en France, structurait sa politique de développement durable autour de 3 enjeux : préserver la ressource en eau et respecter l'environnement ; être un partenaire local du développement des territoires ; dialoguer et agir avec tous les publics de l'entreprise.

**En septembre 2014, l'activité Eau France de SUEZ a lancé une nouvelle initiative, qui s'inscrit dans la durée : le Programme Agir pour la Ressource en Eau**, qui vise à soutenir et engager des actions concrètes et durables, pour mieux préserver la ressource en eau, avec pour ambitions :

- d'alerter les publics sur l'enjeu central de protection de la ressource et de les informer sur des solutions performantes et innovantes dans une logique d'essaimage : cette matière pédagogique est disponible sur le site internet [www.lyonnaise-des-eaux.com](http://www.lyonnaise-des-eaux.com) notamment.
- et de soutenir des idées nouvelles développées par des acteurs externes à l'entreprise dans le cadre d'un appel à projets



Le Programme est piloté par un comité stratégique pluridisciplinaire co-présidé par Bertrand Camus, Directeur Général Eau France de SUEZ, et Jean Jouzel, climatologue et glaciologue français. Ce comité est composé de représentants institutionnels, associatifs, scientifiques, et de responsables SUEZ.

Chaque année, en septembre, un appel à projets est lancé auprès des acteurs externes à l'entreprise, porteurs d'initiatives pour protéger la ressource en eau en France : associations, start-up, organismes de recherche, universitaires, répartis sur les différentes régions françaises. Depuis sa création, le programme Agir pour la ressource en eau a reçu pas moins de 240 projets.

Pour l'édition spéciale 2017-2018, l'appel à projets Agir pour la Ressource en Eau porte sur « Des solutions face aux risques climatiques ».

Par ailleurs, depuis 2006, l'activité Eau France de SUEZ fait évaluer sa politique de développement durable par un tiers, Vigeo, agence européenne de notation extra-financière, et publie l'intégralité de cette évaluation. Cette démarche est un gage de transparence pour nos clients, mais aussi un état des lieux dynamique qui permet le dialogue et donc l'inscription de la relation contractuelle dans une démarche de progrès. La dernière évaluation a été réalisée en 2015 et a porté sur l'année 2014, sur le périmètre des activités Eau France de SUEZ.

L'agence Vigeo évalue par une note, de 1 à 4+, l'avancement de chacun des 12 engagements (2012-2016) à l'aune de 3 critères :

- la pertinence des orientations de l'entreprise,
- la cohérence des mesures prises pour déployer ces orientations,
- l'effectivité des résultats enregistrés.

## Mieux gouverner l'eau pour bien la protéger

- 1 Agir en employeur responsable : 3-
- 2 Dialoguer avec toutes nos parties prenantes externes : 4-
- 3 Ouvrir la gouvernance de l'entreprise : 3+
- 4 Garantir la place centrale de l'éthique : 3-

## Innover pour la santé de l'eau et en mesurer l'efficacité

- 5 Éviter de gaspiller l'eau : 3+
- 6 Restaurer le bon état écologique et développer la biodiversité : 3
- 7 Pérenniser l'excellence de la qualité de l'eau potable produite et distribuée : 3
- 8 Réduire les émissions de gaz à effet de serre : 3-

## Promouvoir une économie vertueuse et concertée de l'eau

- 9 Intégrer la performance environnementale dans la rémunération et partager la valeur créée : 3-
- 10 Améliorer la satisfaction de nos clients consommateurs : 3
- 11 Faciliter l'accès à l'eau pour tous : 3
- 12 Déployer une politique « achats responsables » : 2

En décembre 2015, à l'occasion de la COP21, SUEZ a pris 12 nouveaux engagements, sur la période 2016-2020 faisant de la lutte contre le changement climatique une priorité absolue, ils visent à :

- poursuivre les efforts pour diminuer l'empreinte carbone du Groupe,
- promouvoir le modèle de l'économie circulaire, permettant structurellement de réduire les émissions de gaz à effet de serre et de protéger les ressources,
- s'adapter aux conséquences du réchauffement climatique sur l'eau.

Chaque année, l'état d'avancement des 12 engagements est évalué par un tiers indépendant. Les résultats de cette évaluation sont rendus publics.

- **Engagement n°1** : Réduire de 30 % les émissions de GES sur l'ensemble du périmètre d'activité en 2030
- **Engagement n° 2** : Faire éviter à nos clients 60 millions de tonnes d'émissions de GES d'ici 2020
- **Engagement n° 3** : Multiplier par 2 les volumes de plastiques recyclés d'ici 2020
- **Engagement n° 4** : Augmenter de 10 % la production d'énergies renouvelables d'ici 2020
- **Engagement n° 5** : Proposer systématiquement à nos clients des plans de résilience aux effets du changement climatique
- **Engagement n° 6** : Promouvoir les différents usages de l'eau en multipliant par 3 la mise à disposition d'eaux alternatives d'ici 2030
- **Engagement n° 7** : Economiser l'équivalent de la consommation d'eau d'une ville de 2 millions d'habitants d'ici 2020
- **Engagement n° 8** : Adopter en 2016 un prix interne du carbone
- **Engagement n°9** : Se mobiliser pour le renforcement du prix du carbone
- **Engagement n°10** : S'engager en faveur de l'économie circulaire
- **Engagement n°11** : Contribuer à la sensibilisation des solutions climat
- **Engagement n°12** : Installer un Comité d'Experts de la Transition Climatique aux bornes de la Direction Générale de SUEZ

Cet engagement pour lutter contre le réchauffement climatique, au cœur de l'action de SUEZ, a été distingué début 2018 par Science Based Targets. Cette initiative, soutenue par les organisations gouvernementales, est un programme conjoint du CDP (Carbon Disclosure Project), du Global Compact (Pacte Mondial) des Nations Unies, du World Resources Institute (WRI) et du WWF qui évalue la conformité des objectifs de réduction des émissions de gaz à effet de serre (GES) des entreprises, par rapport aux recommandations des scientifiques du Groupe d'experts intergouvernemental sur l'évolution du climat (GIEC). SUEZ devient la première entreprise de service à l'environnement être distingué.

### 5.4.1 Agir en faveur de la biodiversité

Depuis plusieurs années, SUEZ Eau France a pris pleinement conscience des enjeux environnementaux. En dialogue avec les collectivités, l'entreprise agit concrètement en faveur de la biodiversité sur certains des sites qu'elle gère, dans une démarche de responsabilité et de réponse aux enjeux liés notamment aux milieux aquatiques, avec un éventail d'actions très diversifiées.

Dans un objectif de structurer et amplifier sa démarche, SUEZ tant au niveau du Groupe que de ses filiales, s'est engagé dans la Stratégie Nationale pour la Biodiversité en 2011. Le projet de plan d'action de l'activité Eau France pour 2014-2017 a été reconnu par le Ministère en charge de l'environnement en octobre 2014. Cette reconnaissance est importante pour l'entreprise, qui s'est engagée à structurer et étendre ses actions pour limiter ses impacts, et pour préserver la biodiversité partout en France et sur tous les milieux (terrestre, aquatique, marin).

Concrètement, cela se traduit notamment par la mise à disposition de ses experts et leur savoir-faire aux entités régionales pour appuyer les initiatives locales. La déclinaison locale De plus, un réseau de "correspondants biodiversité" coordonné par la Direction du Développement Durable, du Marketing et de la Communication permet d'échanger et de partager les connaissances et les initiatives, afin de diffuser les bonnes idées à mettre en œuvre et les bonnes pratiques en faveur de la biodiversité.

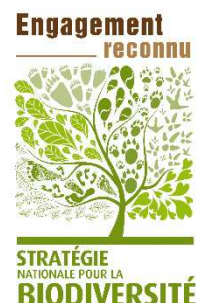

## 5.5 Nos offres innovantes

### 5.5.1 Notre organisation VISIO



Accroître la performance du réseau, anticiper les aléas climatiques, préserver la ressource, bénéficier d'informations en temps réel : le centre VISIO apporte une réponse concrète aux besoins actuels des territoires en matière de gestion de l'eau. L'objectif est de mieux préserver la ressource en eau grâce des outils technologiques innovants, alliés à l'expertise humaine et de terrain.

Le centre VISIO permet d'obtenir une **vision complète à 360° et en temps réel de l'ensemble du service de l'eau**, d'optimiser l'intervention des agents et de gagner en réactivité sur l'ensemble des décisions et interventions.

Ainsi, grâce à des capteurs placés sur les installations (réseau et usines), il permet de collecter les données du service de l'eau, de les analyser et d'assurer un pilotage en temps réel. L'optimisation, l'anticipation des conditions d'exploitation quotidiennes et la prévision de l'impact des événements externes (pollution, épisode orageux, etc.) que permettent ces nouvelles installations vont largement profiter à la qualité de l'eau dans la ville. Ces centres vont également faciliter la gestion patrimoniale des usines et des réseaux des collectivités.

La **mise à disposition des données à l'usage des clients particuliers** et des collectivités est la priorité de VISIO, elle se matérialise de différentes façons:

- ouverture des centres VISIO aux visiteurs,
- plateformes Web « Tout sur mon eau » à destination des clients particuliers qui leur donne notamment accès à leur consommation en temps réel,
- « Tout sur mon service » à destination des collectivités qui ont accès en temps réel aux informations et données du service et au suivi des actions de terrain.

**Au début de l'année 2018, 11 centres VISIO sont ouverts** : Mulhouse (68), Lyon (69), Cannes (06), Bordeaux (33), Orléans (45), Béziers (34), Montgeron (91), Biarritz (64), Aix-en-Provence (13), Valenciennes (59) et Le Pecq (78) qui maillent dorénavant l'intégralité du territoire.





### 5.5.2 Nos nouveaux produits d'exploitation

Les installations du service de l'eau se modernisent via l'équipement de systèmes de mesure performants (capteurs, télérelève des compteurs...), de télétransmission et d'automatismes favorisant un pilotage " intelligent ".

**Aquadvanced® Assainissement** constitue une gamme d'outils alimentée en temps réel par des données météorologiques et de mesures de débits qui permet d'optimiser la gestion des eaux pluviales. En mobilisant les capacités de stockage au bon endroit et au bon moment, ils permettent d'anticiper et de traiter automatiquement les épisodes pluvieux sévères, éviter la saturation des réseaux d'assainissement ainsi que les débordements fortement polluants vers l'environnement. Ils permettent ainsi de prévenir le risque d'inondation et de minimiser l'impact des rejets sur la qualité du milieu naturel. Ils constituent également un outil d'aide à la décision pour la mise en place d'une gestion anticipée du risque sanitaire pour les eaux de baignade.

**Aquadvanced® Hydraulique et Aquadvanced® Qualité** sont des outils modulaires qui optimisent l'ensemble des indicateurs de performance des réseaux d'eau potable (le débit, le rendement, la pression, la qualité), grâce à des capteurs surveillant la qualité et les caractéristiques hydrauliques du réseau en temps réel. Ils assurent une analyse multicritère des données collectées et permettent de déclencher rapidement une gestion des événements détectés (fuites, chutes du niveau de pression) pour déclencher les interventions des équipes.

**Aquadvanced® Energie et Aquadvanced® Forage** sont des outils d'analyse et d'anticipation du fonctionnement des installations de pompage d'eau potable qui visent à optimiser la consommation énergétique et pérenniser le patrimoine ressource.

## 5.6 Nos actions de communication

### 5.6.1 Les actions de communications pour SUEZ eau France

- Placée sous le signe de l'innovation et de la mise en valeur des territoires, le **21<sup>ème</sup> salon des Maires d'Île-de-France** a rassemblé plus de 250 entreprises au service des collectivités territoriales et s'est achevé le 30 mars à Paris après 3 jours de débats. Véritable lieu d'échanges avec nos clients collectivités en Île-de-France, l'AMIF nous a permis de présenter nos nombreuses innovations et plus particulièrement, à l'occasion d'une journée dédiée à la transition écologique des communes, nos bonnes pratiques et nos méthodes à leur disposition pour assurer cette transition.
- **SUEZ s'est engagé lors de la COP23 à Bonn du 6 au 17 novembre** et a pris part à l'initiative internationale pour inscrire l'urgence à agir pour contenir le réchauffement climatique de la planète. Cet événement international a permis au Groupe de rappeler ses engagements « climat » : les 12 engagements pour le climat et la contribution du Groupe aux engagements de l'Accord de Paris signé en 2015.

#### Les chiffres clés de la COP23 :

- 11 jours d'échanges autour du climat
  - 197 "parties" participant à l'événement (196 états + l'Union européenne)
  - Lancement du Partenariat « Ocean pathway », dans le but de faire officiellement reconnaître les liens entre l'océan et le changement climatique. Une problématique sur laquelle SUEZ s'est engagée depuis début 2015 et qu'elle place au cœur de sa nouvelle feuille de route développement durable 2017-2021.
- Le salon des maires et des collectivités est un salon incontournable regroupant les grands acteurs de la commande publique avec l'ensemble de leurs partenaires. Lors de la dernière édition du 20 au 22 novembre, ce fut l'occasion pour SUEZ de mettre en avant son savoir-faire et ses solutions de protection de la ressource (REUT, puits de carbones, réalimentation de nappe, gestion du bassin versant...) sur son stand mais aussi au sein de ses 4 conférences et de ses 5 animations.
  - **Le Groupe innove en collaboration avec de grands acteurs et des collectivités.** Ainsi, la ville de Dijon a attribué au groupement composé de Bouygues Energies & Services (filiale de Bouygues Construction) et Citelum (filiale du groupe EDF), avec SUEZ et Capgemini, le contrat pour la réalisation et la gestion pendant 12 ans d'un poste de pilotage connecté des équipements de l'espace public des 24 communes de la métropole. Ce contrat innovant, de performance globale de la ville, unique en France en matière d'Open Data, propose aux habitants de nouveaux services publics et une gouvernance urbaine ouverte s'appuyant sur le numérique. Grâce ce dernier, il permettra de coordonner la gestion et la maintenance de la plupart des équipements urbains de la métropole (feux de circulation, éclairages, vidéoprotection, services de voirie, etc.).
  - **SUEZ a participé au 3<sup>ème</sup> Forum Smart City** qui s'est tenu le mercredi 5 décembre à Toulouse. L'occasion pour de nombreux experts internationaux, représentants de grands groupes, startups, élus de collectivités locales ou encore chercheurs, d'échanger sur le thème de l'audace pour partager les visions d'avenir mais aussi, les expériences, les projets et les réalisations afin de construire ensemble les villes du futur.

Retrouvez nos actualités sur notre site <http://www.suez.fr>

# 6 | Glossaire







## PRINCIPALES DÉFINITIONS

### A

- **Abandon de créance**  
Réduction de sommes dues au fournisseur d'eau dans le cadre d'une mesure de Fond de Solidarité Logement.
- **Abonné (ou client)**  
Personne physique ou morale ayant souscrit un abonnement auprès de l'opérateur du service public de l'eau ou de l'assainissement. L'abonné est par définition desservi par l'opérateur. Il peut être titulaire de plusieurs abonnements, sur le même service, en des lieux géographiques distincts. Les abonnés peuvent être des particuliers, des syndicats de copropriété, des collectivités pour les besoins municipaux, des entreprises (services, industries), des agriculteurs (irrigation). L'abonné perd sa qualité d'abonné lorsque le service est stoppé, quelle que soit sa situation vis-à-vis de la facturation (il n'est plus desservi, mais son compte peut ne pas encore être soldé).
- **Abonné domestique ou assimilé**  
Les abonnés domestiques ou assimilés sont les abonnés qui sont redevables à l'agence de l'eau au titre de la pollution domestique. Pour ces abonnés, les redevances sont perçues par l'organisme chargé de l'encaissement des factures émises pour la fourniture du service puis reversées à l'agence de l'eau.
- **Abonnement**  
L'abonnement désigne le contrat qui lie l'abonné à l'opérateur pour la gestion du service de l'eau ou de l'assainissement conformément au règlement du service. Il y a un abonnement pour chaque point d'accès au service (point de livraison d'eau potable ou de collecte des effluents qui dessert l'abonné, ou installation d'assainissement autonome).
- **Accessoires**  
Organe connecté au réseau eau : purge, ventouse, vanne, clapet.
- **Appareil de fontainerie**  
Organe de distribution d'eau de type : poteau d'incendie, fontaine, borne de puisage, bouche d'incendie, bouche de lavage, bouche d'arrosage.
- **Autorité organisatrice**  
Personne publique (commune, EPCI, syndicat mixte) ayant la responsabilité de l'organisation du service public d'eau ou d'assainissement, qui désigne et contrôle son opérateur.

### B

- **Branchement eau**  
Tuyau connecté à la canalisation publique et permettant la distribution d'eau. Il est caractérisé par son diamètre et son matériau.

### C

- **Certification ISO 9001**  
Certification relative aux systèmes de gestion de la qualité de service et de la satisfaction client. Elle donne les exigences organisationnelles requises pour l'existence d'un système de gestion de la qualité.
- **Certification ISO 14001**  
Certification prescrivant les exigences relatives à un système de management environnemental (S.M.E.). Elle permet à un organisme de formuler une politique et des objectifs prenant en compte les exigences législatives et les informations relatives aux impacts environnementaux significatifs.

- **Clapet anti-retour**  
Équipement ne permettant la circulation de l'eau que dans un sens.
- **Conduite d'adduction**  
Conduite qui relie les ressources et les usines de traitement aux réservoirs et/ou zones de consommation, normalement sans branchements directs pour les consommateurs.
- **Conduite principale**  
Conduite maîtresse assurant le transport de l'eau dans une zone à alimenter (normalement sans branchements directs pour les consommateurs).
- **Commission Consultative des Services Publics Locaux (CCSPL)**  
Commission ayant vocation de permettre aux usagers des services publics d'obtenir des informations sur le fonctionnement effectif des services publics, d'être consultés sur certaines mesures relatives à leur organisation et émettre toute proposition utile en vue des adaptations qui pourraient apparaître nécessaires. Les compétences de ces CCSPL sont l'examen des rapports (RAD, RPQS, ...) et les consultations obligatoires. Les communes de plus de 10 000 habitants, les établissements publics de coopération intercommunale de plus de 50 000 habitants et les syndicats mixtes comportant au moins une commune de plus de 10 000 habitants doivent prévoir la création d'une CCSPL.
- **Commission départementale Solidarité Eau**  
Commission qui octroie les aides financières (aides Fonds de Solidarité Logement) aux administrés.
- **Compteur**  
Compteur d'eau froide ou d'eau chaude, en comptage de tête ou en divisionnaire : c'est un dispositif de comptage qui est précédé d'un robinet et peut être équipé d'un clapet anti-retour. Il constitue la limite de responsabilité de l'entreprise et est caractérisé par son diamètre.

## D

---

- **Débitmètre**  
Appareil destiné à mesurer le débit d'un fluide, liquide ou gazeux. Le débitmètre peut être utilisé soit pour faire de la sectorisation de réseau d'eau potable, soit pour mesurer précisément la consommation de gros abonnés (usines, hôpitaux).
- **Détendeur**  
Appareil qui, monté sur une installation de vapeur, d'eau ou de gaz, a pour rôle de maintenir constante la pression en aval, pour toute valeur supérieure de la pression en amont.
- **Disconnecteur**  
Appareil qui empêche les retours d'eau des parties privatives vers le réseau public de distribution d'eau potable. C'est un dispositif de sécurité pour protéger le réseau d'alimentation d'eau.

## E

---

- **Échantillon**  
Un échantillon est la fraction d'un prélèvement qui est envoyé à un laboratoire afin d'effectuer des analyses. Il peut être constitué de plusieurs flacons (1 échantillon = n flacons pour faire p analyses sur q paramètres).
- **Émetteur**  
Système électronique connecté au compteur permettant la télérelève ou la radiorelève de son index.

## H

---

- **Habitant**  
Personne domiciliée de manière permanente ou temporaire (habitant saisonnier) sur le territoire d'une collectivité.

- **Habitant desservi**

Personne domiciliée de manière permanente ou temporaire sur le territoire d'une collectivité dans une zone où elle est soit raccordée soit raccordable aux installations du service public d'eau ou d'assainissement collectif, soit non raccordée avec dérogation. Dans le cas de l'assainissement non collectif, il s'agit d'une personne domiciliée sur une zone délimitée comme étant une zone couverte par un service d'assainissement non collectif.

---

I

---

- **Indice linéaire de perte (ILP)**

$ILP = (\text{volume mis en distribution} - \text{volume consommé autorisé}) / \text{longueur du réseau} / 365 \text{ jours}$ .  
L'unité est en m<sup>3</sup>/km/j

- **Indice linéaire de volumes non comptés (ILVNC)**

$ILVNC = (\text{volume MED} - \text{volume comptabilisé}) / \text{longueur du réseau} / 365 \text{ ou } 366$   
ou  $(\text{volume MED} - \text{volume consommé avec compteur "facturé ou gratuit"}) / \text{longueur du réseau} / 365 \text{ ou } 366$ . Il est différent de l'Indice Linéaire de Perte (ILP), car il intègre, en tant que pertes, les volumes sans comptage et les volumes de service du réseau, alors que l'ILP les décompte. Il est peu utilisé actuellement dans les contrats L'unité est en m<sup>3</sup>/km/j).

---

L

---

- **Linéaire de réseau de desserte**

Longueur des canalisations de desserte en eau potable du périmètre affermé excluant le réseau de transport, mesurée depuis le point de sortie des unités de potabilisation, jusqu'aux points de raccordement des branchements ou points de livraison à d'autres services.

---

M

---

- **Montant des impayés au 31 Décembre de l'année N**

Somme due et non recouvrée au 31 décembre de l'année N sur les factures émises au titre de l'année N-1.

---

N

---

- **Nombre d'abonnements**

Nombre d'abonnés desservis en eau c'est à dire les abonnés domestiques et assimilés et les autres abonnés (industriels, ...).

- **Nombre d'habitants**

Population INSEE desservie sur la base de la population des communes et de leur population totale majorée définie en application de l'article L. 2334-2 du code général des collectivités territoriales.

---

P

---

- **Perte apparente**

Volume d'eau non facturé pour les raisons suivantes : vol d'eau, compteur bloqué ou à l'envers, pertes clientèle (fichier client pas à jour, gestion des inactifs, branchement neuf non créé en clientèle, ...).

- **Perte réelle**

Volume d'eau perdu sur conduite de transfert, de distribution, sur branchement et réservoir.

- **Poteau incendie**

Il permet aux services de lutte contre l'incendie (pompiers) de puiser l'eau du réseau. On parle aussi de bouche incendie.

- **Prélèvement**

Un prélèvement correspond à l'opération permettant de constituer un ou plusieurs échantillons cohérents (un échantillon par laboratoire) à un instant donné (ou durant une période donnée) et à un endroit donné (1 prélèvement = n échantillons).

- **Prélocalisation**

Après avoir sectorisé un réseau de distribution d'eau potable, la prélocalisation des fuites d'eau permet de repérer avec plus de précisions la zone du réseau où se situe la fuite. Généralement exécutée la nuit, la prélocalisation consiste à fermer successivement et à intervalle régulier les vannes de sectionnement du secteur d'étude et de vérifier au compteur situé à l'entrée de la zone de sectorisation le débit de nuit.

- **Purge**

Placée au point bas du réseau de distribution d'eau potable elle permet la vidange des conduites.

---

**R**

---

- **Réclamation**

Toute expression de mécontentement adressée à un organisme, concernant ses produits ou le processus même de traitement des réclamations, à laquelle une réponse ou une solution est explicitement ou implicitement attendue. L'ensemble des réclamations reçues par courrier, par téléphone, par internet, par fax ou lors d'une visite en agence.

- **Regard**

Ouvrage compact permettant de loger le dispositif de comptage et d'y avoir accès.

- **Régulateur de débit**

Soupape placée sur une conduite sous pression dont l'ouverture est limitée par un dispositif réglable, de manière à limiter le débit à une certaine valeur.

- **Rendement**

Rendement = (volume consommé autorisé+volume vendu en gros)/(volume produit+volume acheté en gros)

Ou = (volume consommé avec compteur (facturé ou gratuit)+volume consommateur sans comptage+volume de service réseau+volume vendu en gros)/(volume MED+volume vendu en gros)  
L'unité est en %.

Remarque : ce rendement, dit "IDM", peut être calculé soit en année civile, soit sur la période de relève, rapportée à 365 jours.

- **Réseau de desserte**

Ensemble des équipements publics (canalisations et ouvrages annexes) acheminant de manière gravitaire ou sous pression l'eau potable issue des unités de potabilisation ou branchements.

- **Réseau de distribution**

Le réseau de distribution est constitué du réseau de desserte défini ci-dessus et des conduites de branchements.

---

**S**

---

- **Stabilisateur d'écoulement**

Le stabilisateur d'écoulement permet d'atténuer les perturbations hydrauliques liées à la présence d'un accident de canalisation (coude, vanne, réduction) en amont d'un compteur d'eau.

- **Stabilisateur de pression**

Le régulateur de pression va maintenir une pression d'eau en aval constante suivant la valeur que l'on aura réglée. Cette pression ne variera pas quelque soit la consommation des abonnés. En revanche, la pression en amont du régulateur de pression va quant à elle varier.

---

**V**

---

- **Vanne**  
Une vanne est un dispositif qui sert à arrêter ou modifier le débit d'un fluide liquide en milieu libre (canal) ou en milieu fermé (canalisation).
- **Vidange**  
Action de vider un réservoir ou une canalisation de son contenu.
- **Ventouse**  
Accessoire de robinetterie que l'on retrouve sur les réseaux de distribution d'eau potable et qui permet, placée sur les point haut du réseau, de faire sortir ou entrer l'eau dans les canalisations lorsque celles-ci se vident ou se remplissent.
- **Volume comptabilisé**  
Le volume comptabilisé résulte des relevés des appareils de comptage des abonnés et des autres usagers (services municipaux, fontaines avec compteurs, bornes incendie avec compteurs, ...), qu'ils soient facturés ou non.
- **Volume consommé sans comptage (ou consommateurs sans comptage)**  
Le volume consommé sans comptage est l'estimation du volume utilisé sans comptage par des usagers connus, avec autorisation (essai de poteaux incendie, lavage voirie, espaces verts, fontaines sans compteur, chasse d'eau vers l'assainissement, manœuvre incendie).
- **Volume consommé autorisé**  
Le volume consommé autorisé est, sur le périmètre du service, la somme du volume consommé par les clients, du volume consommateurs sans comptage et du volume des eaux de service du réseau.
- **Volume exporté**  
Le volume exporté est le volume d'eau potable envoyé vers un service d'eau extérieur : vente d'eau en gros, export gratuit (vers contrat LDEF ou non).
- **Volume importé**  
Le volume importé est le volume d'eau potable en provenance d'un service d'eau extérieur : achat d'eau en gros, import gratuit (de contrat LDEF ou non).
- **Volume livré au réseau (VLAR)**  
Le volume livré au réseau est la somme du volume d'eau produit et du volume acheté en gros qui est le volume d'eau potable en provenance d'un service d'eau extérieur : achat d'eau en gros, import gratuit (de contrat LDEF ou non).
- **Volume prélevé**  
Le volume prélevé correspond à l'eau prélevée dans le milieu naturel.
- **Volume produit**  
Le volume produit correspond à l'eau prélevée dans le milieu naturel auquel on soustrait les besoins usine. Ils sont comptabilisés en sortie des stations de production.
- **Volume de service production**  
Le volume de service production (ou besoins usine) correspond à l'estimation des volumes d'eau utilisés pour les besoins de la production.
- **Volume de service du réseau**  
Le volume de service de réseau correspond à l'estimation des volumes d'eau utilisés pour les besoins propres du service des eaux (nettoyage de réservoirs, désinfection après travaux, purge et lavage de conduite, surpresseurs et pissettes, analyseurs de chlore).
- **Volume mis en distribution (VMED)**  
Le volume mis en distribution est la somme du volume produit et du volume acheté en gros (importé) diminué du volume vendu en gros (exporté).

- **Volume exporté en gros (ou vendus à d'autres services d'eau potable)**

Le volume vendu en gros est le volume d'eau potable livré à un service d'eau extérieur.

- **Voirie**

Zone de circulation, chaussée ou trottoir sur laquelle se trouvent des affleurants (bouche à clé, tampon, regard).

## LES INDICATEURS DES SERVICES D'EAU POTABLE

Source : *Observatoire National des services d'eau et d'assainissement*

Les indicateurs du service de l'eau potable sont au nombre de 15, dont 3 indicateurs descriptifs et 12 indicateurs de performance. Ils couvrent tout le périmètre du service, depuis la protection des points de prélèvement jusqu'à la qualité de l'eau distribuée, en passant par la performance du service à l'utilisateur. Ils permettent d'avoir une vision de l'ensemble du service, du captage à la distribution, de sa performance et de sa durabilité à la fois sous l'angle économique, environnemental et social.

### 1. Indicateurs descriptifs

- **Estimation du nombre d'habitants desservis (code D101.0)**

Le nombre d'habitants desservis correspond à la population disposant d'un accès au réseau d'eau, que cette population soit permanente ou présente une partie de l'année seulement.

- **Prix TTC du service au m<sup>3</sup> pour 120 m<sup>3</sup> (code D102.0)**

Le prix au m<sup>3</sup> est calculé pour une consommation annuelle de 120 m<sup>3</sup> (référence INSEE). Fixé par les organismes publics, le prix dépend notamment de nature et de la qualité de la ressource en eau, des conditions géographiques, de la densité de population, du niveau de service choisi, de la politique de renouvellement du service, des investissements réalisés et de leur financement. Il intègre :

- la rémunération du service : part collectivité et part délégataire
- les redevances/taxes
- le montant facture 120 m<sup>3</sup>

Formule = (montant HT de la facture 120m<sup>3</sup> au 1er janvier de l'année N+1 revenant aux collectivités + montant HT de la facture 120m<sup>3</sup> au 1er janvier de l'année N+1 revenant au délégataire (facultatif) + montant total des taxes et redevances afférentes au service dans la facture 120m<sup>3</sup> au 1er janvier de l'année N+1) / 120

- **Délai maximal d'ouverture des branchements pour les nouveaux abonnés défini par le service et taux de respect de ce délai (code D151.0)**

Ce délai est le temps exprimé en heures ou en jours sur lequel s'engage le service pour ouvrir un branchement neuf ou remettre en service un branchement existant. Le taux de respect est exprimé en pourcentage du nombre de demandes d'ouverture d'un branchement pour lesquels le délai est respecté.

### 2. Indicateurs de performance

- **Taux de conformité des prélèvements sur les eaux distribuées réalisés au titre du contrôle sanitaire par rapport aux limites de qualité (code P101.1 et P102.1)**

#### A. Pour ce qui concerne la microbiologie :

- pour les services desservant plus de 5 000 habitants ou produisant plus de 1 000 m<sup>3</sup>/jour : pourcentage de prélèvements sur les eaux distribuées réalisés par l'ARS aux fins d'analyses microbiologiques dans le cadre du contrôle sanitaire (l'opérateur les réalisant dans le cadre de sa surveillance lorsqu'elle se substitue en partie au contrôle sanitaire) jugés conformes selon la réglementation en vigueur.
- pour les services desservant moins de 5 000 habitants ou produisant moins de 1 000 m<sup>3</sup>/jour : nombre de prélèvements réalisés en vue d'analyses microbiologiques et, parmi ceux-ci, nombre de prélèvements non conformes.

Formule =  $(1 - \text{nombre de prélèvements réalisés en vue d'analyses microbiologiques non-conformes} / \text{nombre de prélèvements réalisés en vue d'analyses microbiologiques}) \times 100$

#### **B. Pour ce qui concerne les paramètres physico-chimiques :**

- pour les services desservant plus de 5 000 habitants ou produisant plus de 1 000 m<sup>3</sup>/jour : pourcentage des prélèvements sur les eaux distribuées réalisés par l'ARS aux fins d'analyses physico-chimiques dans le cadre du contrôle sanitaire (l'opérateur les réalisant dans le cadre de sa surveillance lorsqu'elle se substitue en partie au contrôle sanitaire) jugés conformes selon la réglementation en vigueur.
- pour les services desservant moins de 5 000 habitants et produisant moins de 1 000 m<sup>3</sup>/jour : nombre de prélèvements réalisés en vue d'analyses physico-chimiques et, parmi ceux-ci, nombre de prélèvements non conformes.
- identification des paramètres physico-chimiques à l'origine de la non-conformité.

Formule =  $(1 - \text{nombre de prélèvements réalisés en vue d'analyses physico-chimiques non-conformes} / \text{nombre de prélèvements réalisés en vue d'analyses physico-chimiques}) \times 100$

#### **• Indice de connaissance et de gestion patrimoniale des réseaux d'eau potable (code P103.2B)**

Cet indicateur évalue, sur une échelle de 0 à 120, à la fois :

- le niveau de connaissance du réseau et des branchements.
- l'existence d'une politique de renouvellement pluriannuelle du service d'eau potable.

Les informations visées sont relatives à l'existence et la mise à jour des plans des réseaux (partie A - 15 points), à l'existence et à la mise à jour de l'inventaire des réseaux (partie B - 30 points) et aux autres éléments de connaissance et de gestion des réseaux (partie C - 75 points).

L'indice est obtenu en faisant la somme des points indiqués dans les parties A, B et C décrites ci-dessous et avec les conditions suivantes :

- Les 30 points d'inventaire des réseaux (partie B) ne sont comptabilisés que si les 15 points des plans de réseaux (partie A) sont acquis.
- Les 75 points des autres éléments de connaissance et de gestion des réseaux (partie C) ne sont comptabilisés que si au moins 40 des 45 points de l'ensemble plans des réseaux et inventaire des réseaux (parties A + B) sont acquis.

#### **Partie A : plan des réseaux (15 points)**

- 10 points : existence d'un plan des réseaux de transport et de distribution d'eau potable mentionnant, s'ils existent, la localisation des ouvrages principaux (ouvrage de captage, station de traitement, station de pompage, réservoir) et des dispositifs généraux de mesures.
- 5 points : définition d'une procédure de mise à jour du plan des réseaux afin de prendre en compte les travaux réalisés depuis la dernière mise à jour (extension, réhabilitation ou renouvellement de réseaux).

#### **Partie B : inventaire des réseaux (30 points)**

- 10 points acquis si les deux conditions précédentes (partie A) sont remplies :
  - existence d'un inventaire des réseaux identifiant les tronçons de réseaux avec mention du linéaire de la canalisation, de la catégorie de l'ouvrage définie ainsi que de la précision des informations cartographiques et pour au moins la moitié du linéaire total des réseaux, les informations sur les matériaux et les diamètres des canalisations de transport et de distribution.
  - la procédure de mise à jour du plan des réseaux est complétée en y intégrant la mise à jour de l'inventaire des réseaux.
- de 1 à 5 points supplémentaires : les informations sur les matériaux et les diamètres, sont rassemblées pour la moitié du linéaire total des réseaux. Un point supplémentaire est attribué chaque fois que sont renseignés 10 % supplémentaires du linéaire total.
- de 0 à 15 points supplémentaires : l'inventaire des réseaux mentionne la date ou la période de pose des tronçons identifiés à partir du plan des réseaux, la moitié (50 %) du linéaire total des réseaux étant renseigné. Un point supplémentaire est attribué chaque fois que sont renseignés 10 % supplémentaires du linéaire total.

#### **Partie C : autres éléments de connaissance et de gestion des réseaux (75 points)**

- 10 points supplémentaires : le plan des réseaux précise la localisation des ouvrages annexes (vannes de sectionnement, ventouses, purges, poteaux incendie, ...) et, s'il y a lieu, des servitudes instituées pour l'implantation des réseaux.
- 10 points supplémentaires : existence et mise à jour au moins annuelle d'un inventaire des pompes et équipements électromécaniques existants sur les ouvrages de stockage et de distribution.
- 10 points supplémentaires : le plan des réseaux mentionne la localisation des branchements (seuls les services ayant la mission distribution sont concernés par cet item).
- 10 points supplémentaires : un document mentionne pour chaque branchement les caractéristiques du ou des compteurs d'eau incluant la référence du carnet métrologique et la date de pose du compteur (seuls les services ayant la mission distribution sont concernés par cet item).
- 10 points supplémentaires : un document identifie les secteurs où ont été réalisées des recherches de pertes d'eau, la date de ces recherches et la nature des réparations ou des travaux effectués à leur suite.
- 10 points supplémentaires : maintien à jour d'un document mentionnant la localisation des autres interventions sur le réseau telles que réparations, purges, travaux de renouvellement.
- 10 points supplémentaires : existence et mise en œuvre d'un programme pluriannuel de renouvellement des canalisations (programme détaillé assorti d'un estimatif portant sur au moins 3 ans).
- 5 points supplémentaires : existence et mise en œuvre d'une modélisation des réseaux, portant sur au moins la moitié du linéaire de réseaux et permettant notamment d'apprécier les temps de séjour de l'eau dans les réseaux et les capacités de transfert des réseaux.

- **Rendement du réseau de distribution (code P104.3)**

C'est le rapport entre le volume d'eau consommé par les usagers (particuliers, industriels) et le service public (pour la gestion du dispositif d'eau potable) et le volume d'eau potable d'eau introduit dans le réseau de distribution. Le rendement est exprimé en pourcentage.

Formule = (volume consommé autorisé+volume exporté)/(volume produit+volume importé)

- **Indice linéaire des volumes non comptés (code P105.3)**

L'indice linéaire des volumes non comptés évalue, en les rapportant à la longueur des canalisations (hors branchements), la somme des pertes par fuites et des volumes d'eau consommés sur le réseau de distribution qui ne font pas l'objet d'un comptage. L'indice est exprimé en m<sup>3</sup>/km/jour.

Formule = (volume mis en distribution-volume comptabilisé)/365/longueur de réseau (hors linéaires de branchements)

- **Indice linéaire de pertes en réseau (code P106.3)**

L'indice linéaire des pertes en réseau évalue, en les rapportant à la longueur des canalisations (hors branchements), les pertes par fuites sur le réseau de distribution. L'indice est exprimé en m<sup>3</sup>/km/jour.

Formule = (volume mis en distribution-volume consommé autorisé)/365/longueur de réseau de distribution (hors linéaires de branchements)

- **Taux moyen de renouvellement des réseaux d'eau potable (code P107.2)**

Cet indicateur donne le pourcentage de renouvellement moyen annuel (calculé sur les 5 dernières années) du réseau d'eau potable par rapport à la longueur totale du réseau, hors branchements.

Formule = linéaire de réseau renouvelé au cours des cinq dernières années (quel que soit le financeur)/linéaire de réseau hors branchementsx20

- **Indice d'avancement de la protection de la ressource en eau (code P108.3)**

Cet indicateur traduit l'avancement des démarches administratives et de terrain mises en œuvre pour protéger les points de captage. La valeur de cet indice est comprise entre 0 et 100 %, avec le barème suivant :

- 0 % : aucune action
- 20 % : études environnementale et hydrogéologique en cours
- 40 % : avis de l'hydrogéologue rendu
- 50 % : dossier déposé en préfecture
- 60 % : arrêté préfectoral



- 80 % : arrêté préfectoral complètement mis en œuvre (terrains acquis, servitudes mises en place, travaux terminés)
- 100 % : arrêté préfectoral complètement mis en œuvre (comme ci-dessus), et mise en place d'une procédure de suivi de l'application de l'arrêté

Formule = moyenne pondérée de l'indice d'avancement de la protection de chaque ressource par le volume produit par la ressource

- **Montant des abandons de créance ou des versements à un fonds de solidarité (code P109.0)**

Cet indicateur représente la part des abandons de créance à caractère social ou des versements à un fonds de solidarité, notamment au fonds de solidarité logement géré par les conseils généraux dans le cadre de l'aide aux personnes défavorisées.

Formule = somme des abandons de créances et versements à un fonds de solidarité (TVA exclue)/(volume comptabilisé domestique+volume comptabilisé non domestique (facultatif))

- **Taux d'occurrence des interruptions de service non programmées (code P151.1)**

Cet indicateur sert à mesurer la continuité du service d'eau potable en suivant le nombre de coupures d'eau imprévues pour lesquelles les abonnés concernés n'ont pas été prévenus au moins 24h à l'avance, rapporté à 1000 habitants.

Formule = nombre d'interruptions de service non programmées/nombre d'abonnésx1000

- **Taux de respect du délai maximal d'ouverture des branchements pour les nouveaux abonnés (code P152.1)**

Cet indicateur évalue l'efficacité du service d'ouverture des branchements de nouveaux abonnés. Il s'applique aussi bien aux branchements neufs qu'aux branchements existants. Il donne le pourcentage d'ouvertures réalisées dans le délai auquel s'est engagé le service d'eau potable (l'indicateur descriptif D151.0 rend compte de cet engagement).

- **Taux d'impayés sur les factures d'eau de l'année précédente (code P154.0)**

Le taux d'impayés au 31 décembre de l'année N sur les factures d'eau de l'année N-1 exprimé comme le rapport des factures impayées sur le montant des factures d'eau émises par le service mesure l'efficacité des mesures de recouvrement.

- **Taux de réclamations (code P155.1)**

Cet indicateur exprime le niveau de réclamations écrites enregistrées par le service de l'eau, rapporté à 1000 abonnés.

Formule = (nombre de réclamations écrites reçues par l'opérateur+nombre de réclamations écrites reçues par la collectivité (facultatif))/nombre d'abonnésx1000



# 7 | Annexes





## 7.1 La synthèse réglementaire

REGLES COMMUNES AUX MARCHES PUBLICS ET AUX DELEGATIONS DE SERVICE PUBLIC  
 DELEGATIONS DE SERVICE PUBLIC  
 MARCHES PUBLICS  
 GESTION DES SERVICES D'EAU ET D'ASSAINISSEMENT  
 ASSAINISSEMENT  
 EAU POTABLE  
 ENVIRONNEMENT  
 DROIT PRIVE

### REGLES COMMUNES AUX MARCHES PUBLICS ET AUX DELEGATIONS DE SERVICE PUBLIC

#### ❖ NOUVEAUX SEUILS DE PASSATION DES MARCHES PUBLICS ET CONCESSIONS

**>Règlements délégués (UE) de la Commission du 18 décembre 2017 modifiant la directive 2014/23/UE du Parlement européen et du Conseil en ce qui concerne les seuils d'application pour les procédures de passation des marchés**

Les seuils déterminant les procédures de passation des marchés publics et des concessions ont été réévalués et s'appliquent à compter du 1<sup>er</sup> janvier 2018.

Les seuils sont ainsi portés de :

- 135 000 à 144 000 € HT pour les marchés de fournitures et de services de l'État
- 209 000 à 221 000 € HT pour les marchés de fournitures et de services des collectivités territoriales
- 418 000 à 443 000 € HT s'agissant des marchés de fournitures et de services des entités adjudicatrices
- 5 225 000 à 5 548 000 € HT pour les marchés de travaux et les contrats concessions

Les avenants passés en application de l'article 36-6° du décret du 1<sup>er</sup> février 2016 relatif aux contrats de concessions doivent donc entraîner une modification du montant du contrat inférieure à 10% et à 5 548 000 €.

#### ❖ LISTE DES CERTIFICATS QUE LES CANDIDATS NE SONT PLUS TENUS DE FOURNIR A L'APPUI DE LEUR CANDIDATURE

**>Arrêté du 29 mars 2017 modifiant l'arrêté du 25 mai 2016 fixant la liste des impôts, taxes, contributions ou cotisations sociales donnant lieu à la délivrance de certificats pour l'attribution de marchés publics et de contrats de concession**

L'arrêté du 29 mars 2017 fixe la liste des impôts, taxes, contributions ou cotisations sociales donnant lieu à la délivrance de certificats pour l'attribution de marchés publics et de contrats de concession de l'Etat et de ses établissements publics.

Cet arrêté est pris dans le cadre des articles 51 et 53 du décret n° 2016-360 relatif aux marchés publics, qui prévoit que les candidats ne sont plus tenus de fournir des documents que « *l'acheteur peut obtenir directement par le biais d'un système électronique de mise à disposition d'informations administré par un organisme officiel ou d'un espace de stockage numérique* ».

Cet arrêté est entré en vigueur le 1<sup>er</sup> avril 2017, pour toute consultation ou avis d'appel public à la concurrence publiés à partir de cette date.

La Direction des affaires juridiques de Bercy a mis en ligne une fiche explicative de l'arrêté du 29 mars 2017.

### ❖ **MISE EN ŒUVRE DE LA DEMATERIALISATION DES MARCHES PUBLICS ET DES CONTRATS DE CONCESSION**

Deux arrêtés en date du 14 avril 2017 précisent le régime applicable à la dématérialisation des marchés publics et des concessions.

#### **> Arrêté du 14 avril 2017 relatif aux fonctionnalités et exigences minimales des profils d'acheteurs**

L'arrêté relatif aux fonctionnalités et exigences minimales des profils d'acheteurs fixe les fonctionnalités devant être offertes par les profils d'acheteurs. Ces fonctionnalités ne font pas obstacle à ce que les profils d'acheteurs en proposent d'autres. Ces dispositions ne s'appliquent pas pour les marchés publics dont le montant est inférieur à 25 000 € HT.

Cet arrêté prévoit ainsi que le profil d'acheteur devra, à partir du 1<sup>er</sup> octobre 2018, permettre notamment aux collectivités de s'identifier et de s'authentifier, de publier des avis d'appel à la concurrence, de mettre à disposition les documents de la consultation, de réceptionner et conserver des candidatures, de réceptionner et conserver des offres, y compris hors délais, de répondre aux questions soumises par les entreprises, d'obtenir les documents justificatifs et moyens de preuve.

Pour l'entreprise, le profil d'acheteur devra lui permettre notamment, à partir du 1<sup>er</sup> octobre 2018, de s'identifier et de s'authentifier, de consulter et télécharger en accès gratuit, libre, direct et complet les documents de la consultation, les avis d'appel à la concurrence et leurs éventuelles modifications, d'accéder à un espace permettant de simuler le dépôt de documents, de déposer une candidature, de déposer des offres, de solliciter une assistance ou consulter un support utilisateur permettant d'apporter des réponses aux problématiques techniques, de formuler des questions à l'acheteur.

Une fiche consacrée au profil acheteur a été publiée par Direction des affaires juridiques de Bercy.

#### **> Arrêté du 14 avril 2017 relatif aux données essentielles dans la commande publique**

L'arrêté du 14 avril 2017 fixe les modalités de publication sur les profils d'acheteurs des données essentielles des marchés publics et des contrats de concession, pour tous les contrats conclus à partir du 1<sup>er</sup> octobre 2018, excepté pour les marchés publics répondant à un besoin dont la valeur est inférieure à 25 000 euros HT. Ces dispositions pourront être appliquées avant cette date.

Devront notamment être mis en ligne les informations suivantes : la nature du contrat, la procédure, le lieu d'exécution du contrat, la durée en mois, son montant, le nom et l'identifiant du titulaire du contrat.

En cas de modification du contrat de concession, la collectivité devra fournir la date de publication des données relatives aux modifications apportées au contrat, l'objet de la modification du contrat, la durée modifiée du contrat, la valeur globale modifiée en euros du contrat et la date de signature de la modification.

Pour les contrats de concession, devront également être précisées chaque année les informations suivantes : les dépenses d'investissement réalisées par le concessionnaire, les intitulés des principaux tarifs à la charge des usagers, les montants des principaux tarifs à la charge des usagers.

Ces données seront publiées dans les deux mois suivant la notification du marché initial ou avant le début de l'exécution du contrat de concession. En cas de modification du contrat, les données sont publiées dans les deux mois à compter de leur notification pour les marchés publics ou de leur signature pour les concessions.

S'agissant des données relatives à l'exécution des contrats de concession, elles seront mises à disposition au plus tard deux mois à compter de la fin de chaque année d'exécution du contrat.

Enfin, ces données devront être maintenues disponibles sur le profil d'acheteur pendant une durée minimale de cinq ans après la fin de l'exécution du marché public ou du contrat de concession, sauf si elles sont contraires aux intérêts en matière de défense ou de sécurité ou à l'ordre public.

### ❖ **RECOURS DES TIERS EN RESILIATION DU CONTRAT**

#### **>CE 30 juin 2017, syndicat mixte de promotion de l'activité transmanche, n° 398445**

Le Conseil d'Etat continue la refonte du contentieux contractuel et autorise désormais les tiers à exercer un recours de plein contentieux tendant à la résiliation d'un contrat administratif.

Les juges assortissent ce recours de trois conditions, proches de celles que l'on retrouve dans le recours en contestation de la validité du contrat (recours « Tarn et Garonne ») :

- que le tiers soit lésé d'une façon suffisamment directe et certaine par la décision refusant de faire droit à sa demande de mettre fin à l'exécution du contrat ;
- n'invoquer que des moyens tirés :
  - ✓ de ce que la personne publique contractante était tenue de mettre fin à l'exécution du contrat du fait de dispositions législatives applicables aux contrats en cours ;
  - ✓ de ce que le contrat est entaché d'irrégularités qui sont de nature à faire obstacle à la poursuite de son exécution et que le juge devrait relever d'office ;
  - ✓ de ce que la poursuite de l'exécution du contrat est manifestement contraire à l'intérêt général (ex. : inexécutions d'obligations contractuelles qui, par leur gravité, compromettent manifestement l'intérêt général).

Nota : les tiers ne pourront en revanche se prévaloir d'aucun autre moyen, notamment pas ceux tenant aux conditions et formes dans lesquelles la décision de refus de résilier a été prise.

- Les moyens invoqués doivent être en rapport direct avec l'intérêt lésé dont le tiers requérant se prévaut.

De la même façon que pour le recours « Tarn et Garonne », cette dernière condition n'est pas applicable aux Préfets ou membres des assemblées délibérantes.

## **DELEGATIONS DE SERVICE PUBLIC**

---

### ❖ **PRECISIONS QUANT A LA POSSIBILITE DE CONCLURE UNE DSP SANS PUBLICITE NI MISE EN CONCURRENCE**

#### **> CE, 14 février 2017, Société Sea Invest Bordeaux, n° 405157**

Le Conseil d'État, dans une décision du 14 février 2017, précise les conditions dans lesquelles une collectivité peut conclure une délégation de service sans publicité, ni mise en concurrence :

- une situation d'urgence doit être caractérisée ;
- un motif d'intérêt général tenant à la continuité du service doit exister ;
- la durée du contrat conclu doit être brève. Le contrat ainsi conclu est provisoire et ne peut pas excéder la durée nécessaire pour mettre en œuvre une procédure de publicité et de mise en concurrence ou d'organisation d'une reprise en régie.

En l'espèce, l'urgence est caractérisée par les manquements du prestataire et par l'impossibilité pour la collectivité d'assurer la continuité du service public face à aux défaillances du cocontractant.

Le Conseil d'État supprime ainsi la condition tenant au caractère soudain de l'impossibilité de continuer à faire assurer le service évoquée dans sa jurisprudence antérieure (CE, 4 avril 2016, Communauté d'agglomération du centre de la Martinique, n° 396191).

### ❖ **LIMITATION DES OBLIGATIONS DU DELEGATAIRE PAR L'OBJET ET LES STIPULATIONS DU CONTRAT**

**>CE, 3 mars 2017, Société dhuysienne de chaleur, n°398901**

Le Conseil d'Etat, dans un arrêt du 3 mars 2017, précise que les principes de continuité du service public et d'égalité des usagers devant le service public ne s'imposent au délégataire que dans les limites de l'objet du contrat et selon les modalités définies par ses stipulations.

Ainsi le délégataire ne peut être obligé, sauf stipulations contractuelles contraires, d'assurer sa mission au profit des usagers qui cessent de remplir les conditions pour en bénéficier.

Dans ce cadre, le délégataire n'est pas tenu d'exécuter des prestations non prévues dans le contrat. Une collectivité ne peut donc pas faire usage de sanctions coercitives prévues en cas de méconnaissance d'obligations contractuelles, pour forcer le délégataire à accomplir une prestation non prévue dans le contrat.

### ❖ **IMPOSSIBILITE DE CHOISIR UN CANDIDAT SUR LE FONDEMENT D'ELEMENTS ETRANGERS AU CONTRAT**

**>CE, 24 mai 2017, SAUR, n° 407431**

Dans le cadre d'une délégation de service public d'eau potable, le Conseil d'Etat estime qu'une commune ne peut pas demander aux candidats de remettre des offres conditionnelles dans l'hypothèse de l'attribution simultanée de la DSP eau potable avec une DSP assainissement lancée parallèlement par le syndicat intercommunal auquel la commune a transféré sa compétence « assainissement » (offre conditionnelle = prix plus bas si obtention par le même opérateur économique des deux contrats).

La commune ne peut en effet, sans méconnaître l'objet de la concession qu'elle entend conclure et l'obligation de sélectionner la meilleure offre au regard de l'avantage économique global que présente pour elle cette offre, demander aux candidats de lui remettre une offre conditionnelle tenant compte d'une procédure de passation mise en œuvre par une autre autorité concédante ou prendre en compte, pour choisir un délégataire, des éléments étrangers à ce contrat

Le Conseil d'Etat rappelle en outre qu'une autorité concédante ne peut modifier en cours de procédure les éléments d'appréciation des candidatures ou des offres en remettant en cause les conditions de la mise en concurrence initiale.

## **MARCHES PUBLICS**

### ❖ **RESERVATION DES MARCHES PUBLICS AUX PETITES ET MOYENNES ENTREPRISES LOCALES EN OUTRE-MER**

**>Loi n° 2017-256 du 28 février 2017, de programmation relative à l'égalité réelle outre-mer et portant autres dispositions en matière sociale et économique**

A titre expérimental, pendant cinq ans, l'article 73 de la loi de programmation relative à l'égalité réelle outre-mer prévoit que les collectivités ultramarines pourront « réserver jusqu'à un tiers de leurs marchés publics aux petites et moyennes entreprises locales ». Pour la Nouvelle-Calédonie, la Polynésie française et les îles Wallis et Futuna, cette possibilité est réservée aux marchés passés par les services et les établissements publics de l'État.

L'ensemble des marchés conclus au titre de cette expérimentation ne peut pas « excéder 15% du montant annuel moyen des marchés du secteur économique concerné conclus par le pouvoir adjudicateur ou l'entité adjudicatrice concernés au cours des trois années précédentes ».



Lorsque le montant du marché est supérieur à 500 000 euros HT, les soumissionnaires doivent présenter un plan de sous-traitance sur les modalités de participation de ces petites et moyennes entreprises.

#### ❖ **MODIFICATION DU DECRET « MARCHES PUBLICS »**

##### **>Décret n° 2017-516 du 10 avril 2017 portant diverses dispositions en matière de commande publique**

Le décret n° 2017-516 du 10 avril 2017 portant diverses dispositions en matière de commande publique modifie le décret n° 2016-360 du 25 mars 2016 relatif aux marchés publics, dit décret « Marchés publics », notamment sur les points suivants :

- nouvelle obligation pour l'ensemble des acheteurs soumis à la « loi MOP1 » d'organiser un concours pour la passation de leurs marchés publics de maîtrise d'œuvre ;
- suppression de l'obligation de produire un extrait de casier judiciaire lors des candidatures. Désormais une simple déclaration sur l'honneur suffit ;
- suppression pour les marchés en deçà de 25 000 euros de l'obligation de mise à disposition des données essentielles du marché par voie électronique ;
- suppression de l'obligation pour la collectivité de procéder à une évaluation comparative du mode de réalisation d'un projet dont le montant est supérieur à 100 millions d'euros ;
- précision quant à la possibilité d'organiser une procédure concurrentielle avec négociation ou dialogue compétitif lorsqu'à la suite d'un premier appel d'offres seules des offres irrégulières ou inacceptables ont été présentées.

La DAJ de Bercy a mis sur son site internet une fiche explicative du décret.

#### ❖ **CIRCULAIRE SUR LA « CLAUSE MOLIERE »**

##### **>Instruction interministérielle relative aux délibérations et actes des collectivités territoriales imposant l'usage du français dans les conditions d'exécution des marchés, 27 avril 2017, NOR : ARCB1710251**

Une instruction interministérielle en date du 27 avril 2017 rappelle aux préfets l'illégalité des délibérations et des actes des collectivités imposant l'usage du français aux salariés des candidats aux marchés publics. De même, les délibérations et les actes tendant à interdire le recours aux travailleurs détachés sont illégaux. Cette interdiction concerne également les attestations sur l'honneur du non-recours aux travailleurs détachés.

L'usage du français pourra néanmoins être requis lorsqu'il est en lien avec l'objet du marché et est nécessaire à sa bonne exécution. L'instruction cite comme exemple, l'usage de la maîtrise du français dans le cadre de « *certaines prestations de formation* ».

Enfin, le gouvernement précise qu'une clause obligeant l'usage des langues régionales est également réputée illégale.

#### ❖ **VALIDATION DES CLAUSES D'INTERPRETARIAT DANS UN MARCHÉ PUBLIC**

##### **>CE, 4 décembre 2017, n°413366**

Dans une décision du 4 décembre 2017, le Conseil d'Etat a validé les clauses d'interprétariat prévues en vue de la passation d'un marché public de travaux.

---

<sup>1</sup> Loi n° 85-704 du 12 juillet 1985 relative à la maîtrise d'ouvrage publique et à ses rapports avec la maîtrise d'œuvre privée

Ces clauses étaient insérées dans le cahier des clauses administratives particulières (CCAP) d'un marché public de travaux relatif à la mise en accessibilité handicaps et à la réfection des cours d'un lycée.

Elles prévoyaient respectivement la présence d'un interprète qualifié permettant d'assurer la bonne compréhension par les travailleurs concernés des règles :

- en matière de protection sociale ;
- relatives à la protection de la sécurité et de la santé des travailleurs.

Pour valider ces clauses, le Conseil d'Etat relève tout d'abord qu'elles « doivent être appliquées sans occasionner de coûts excessifs au titulaire du marché ». Il estime ensuite que l'une et l'autre présentent un lien suffisant avec le marché. Enfin, il juge que « tant la clause relative à une information sur les droits sociaux des personnes embauchées sur le chantier, qui doit porter sur les droits essentiels, que celle relative à la protection de la sécurité et de la santé des travailleurs poursuivent un objectif d'intérêt général et qu'elles permettent d'atteindre cet objectif sans aller au-delà de ce qui est nécessaire ».

## GESTION DES SERVICES D'EAU ET D'ASSAINISSEMENT

### ❖ ILLEGALITE DES CONVENTIONS DE FOURNITURE D'EAU GRATUITE

>**Cour de Cassation, 8 novembre 2017, n° 16-18859**

Après avoir rappelé qu'aux termes de l'article L. 2224-12-1 du code général des collectivités territoriales, toute fourniture d'eau potable, quel qu'en soit le bénéficiaire, fait l'objet d'une facturation au tarif applicable à la catégorie d'usagers correspondante et que les collectivités sont tenues de mettre fin, avant le 1er janvier 2008, à toute disposition ou stipulation contraire, la Cour de Cassation a jugé que ces principes devaient s'appliquer y compris aux conventions signées avant l'entrée en vigueur de la loi.

Toute convention de fourniture d'eau gratuite est donc illégale.

### ASSAINISSEMENT

### ❖ OBLIGATION DE REALISER LES TRAVAUX D'EXTENSION DU RESEAU DANS UN DELAI RAISONNABLE

>**CE, 24 novembre 2017, n°396046**

Dans une décision du 24 novembre 2017, le Conseil d'Etat a estimé qu'après avoir délimité une zone d'assainissement collectif, les communes, ou les EPCI compétents, sont tenus d'exécuter dans un délai raisonnable les travaux d'extension du réseau d'assainissement collectif pour raccorder les habitations de cette zone et dont les propriétaires en ont fait la demande. Il précise que ce délai doit s'apprécier au regard des contraintes techniques liées à la situation topographique des habitations à raccorder, du coût des travaux à effectuer, du nombre et de l'ancienneté des demandes de raccordement.

### ❖ CLARIFICATION DU CHAMP DE COMPETENCE « ASSAINISSEMENT » POUR LES BOUCHES D'EGOUT ET LES AVALOIRS

>**Réponse du Ministère de l'intérieur publiée dans le JO du 2 mars 2017, p. 903**

Une réponse ministérielle du 2 mars 2017 indique que les avaloirs relèvent de la compétence « assainissement », dès lors que cet ouvrage est destiné à la collecte, au transport, au stockage et au traitement des eaux pluviales.

En revanche, les bouches d'égout sont destinées à la collecte, au transport, au traitement et au stockage des eaux pluviales provenant de la voirie. Ainsi l'ouvrage ressort de la compétence « voirie » de la collectivité en charge de cette compétence.

### EAU POTABLE

### ❖ MODIFICATION DES REGLES DE SUIVI SANITAIRE

>**Arrêté du 4 août 2017 modifiant plusieurs arrêtés relatifs aux eaux destinées à la consommation humaine pris en application des articles R. 1321-2, R. 1321-3, R. 1321-10, R. 1321-15, R. 1321-16, R. 1321-24, R. 1321-84, R. 1321-91 du code de la santé publique**

L'arrêté adapte en droit national certaines dispositions de la Directive (UE) 2015/1787 de la Commission du 6 octobre 2015 modifiant les annexes II et III de la directive 98/83/CE du Conseil relative à la qualité des eaux destinées à la consommation humaine et modifie également les exigences de qualité pour des eaux destinées à la consommation humaine pour le baryum. Les principales modifications sont :

- La possibilité pour l'ARS de supprimer tout ou partie du contrôle sanitaire de certains paramètres. Il s'agit de la transcription restrictive dans le droit français de la directive européenne. En effet, seuls les paramètres chlorures, sulfates et nitrates peuvent être totalement exclus des analyses de type P1. Les principaux points sont :

- La fréquence des prélèvements et d'analyses peut être réduite pour les analyses de type P1 et D1 si les résultats sont < 60% de la limite paramétrique pendant au moins 3 ans. La réduction de fréquence ne peut dépasser 50% de celle normalement prévue.
  - Les paramètres chlorures, nitrates ou sulfates peuvent être supprimés des analyses P1 si les résultats sont tous < 30% de leur limite paramétrique pendant au moins 3 ans
  - Le retrait doit être fondé sur les résultats de l'évaluation des risques (« aucun facteur pouvant être raisonnablement anticipé n'est susceptible d'altérer la qualité des eaux »)
  - L'auto surveillance doit être réalisée par un laboratoire agréé par le Ministère ou accrédité COFRAC. Le préleveur doit être formé. Les résultats doivent être transmis mensuellement à l'ARS.
- Baryum : la limite réglementaire à 0,70 mg/l qui était une « limite de qualité » devient une « référence de qualité »

#### ❖ METHODE D'ANALYSE – CONTROLE SANITAIRE DES EAUX

##### **>Arrêté du 19 octobre 2017 relatif aux méthodes d'analyse utilisées dans le cadre du contrôle sanitaire des eaux**

L'arrêté détermine les méthodes d'analyse et leurs caractéristiques de performance que doivent respecter les agences régionales de santé et les laboratoires agréés pour le contrôle sanitaire des eaux.

Ces méthodes sont utilisées pour l'analyse des échantillons provenant des trois types d'eaux suivants :

- les eaux destinées à la consommation humaine, à l'exception des eaux minérales naturelles ;
- les eaux brutes utilisées pour la production d'eaux destinées à la consommation humaine ;
- les eaux de baignade.

#### ❖ ORSEC EAU POTABLE

##### **>Instruction interministérielle n° DGS/VSS2/DGCS/DGSCGC/2017/138 du 19 juin 2017 relative à l'élaboration du dispositif de gestion des perturbations importantes de l'approvisionnement en eau potable (ORSEC-Eau potable)**

Un guide d'aide à l'élaboration du dispositif ORSEC Eau potable, a été introduit par l'instruction interministérielle n° DGS/VSS2/DGCS/DGSCGC/2017/138 du 19 juin 2017 relative à l'élaboration du dispositif de gestion des perturbations importantes de l'approvisionnement en eau potable (ORSEC Eau potable).

Ce guide a vocation à être décliné dans chaque département afin de trouver des solutions d'alimentation de substitution adaptées en cas de ruptures qualitatives ou quantitatives de l'approvisionnement des populations et des autres usagers en eau destinée à la consommation humaine.

L'instruction et le guide qu'elle introduit visent à définir les principes d'organisation de l'approvisionnement en eau potable des populations, en pourvoyant à ses besoins prioritaires.

L'instruction actualise et remplace la circulaire NOR INTE8800341C du 27 septembre 1988 relative aux perturbations importantes sur un réseau de distribution d'eau potable entraînant l'impossibilité d'une consommation d'eau issue du réseau d'adduction public par les usagers.

## **ENVIRONNEMENT**

---

#### ❖ PARTICIPATION DU PUBLIC DANS LES DECISIONS A CARACTERE ENVIRONNEMENTAL

##### **>Décret n° 2017-626 du 25 avril 2017 relatif aux procédures destinées à assurer l'information et la participation du public à l'élaboration de certaines décisions susceptibles d'avoir une incidence sur l'environnement et modifiant diverses dispositions relatives à l'évaluation environnementale de certains projets, plans et programmes**

Le décret modifie les procédures destinées à assurer l'information et la participation du public à l'élaboration de certaines décisions susceptibles d'avoir une incidence sur l'environnement, en application de l'ordonnance n° 2016-1060 du 3 août 2016 portant réforme des procédures destinées à assurer l'information et la participation du public à l'élaboration de certaines décisions susceptibles d'avoir une incidence sur l'environnement.

Sont concernées les décisions, autres que les décisions individuelles, « des autorités publiques » ayant une incidence sur l'environnement lorsque celles-ci ne sont pas soumises, par les dispositions législatives qui leur sont applicables, à une procédure particulière organisant la participation du public à leur élaboration.

Le décret prévoit notamment la mise en place d'un débat public pour les plans et programmes de niveau national faisant l'objet d'une évaluation environnementale.

Il détaille la procédure de conciliation en cas de conflit entre le maître d'ouvrage et un ou plusieurs associations agréées.

Est également détaillée, la mise en œuvre du droit d'initiative citoyenne afin demander une concertation préalable au préfet.

Le décret généralise la dématérialisation de l'enquête publique.

#### ❖ **ACTION DE GROUPE EN ENVIRONNEMENT : DES PRECISIONS UTILES**

**Décret n° 2017-888 du 6 mai 2017 relatif à l'action de groupe et à l'action en reconnaissance de droits prévues aux titres V et VI de la loi n° 2016-1547 du 18 novembre 2016 de modernisation de la justice du XXI<sup>e</sup> siècle (JO 10 mai 2017, texte n° 110).**

S'agissant de l'action de groupe en matière environnementale, ce décret fixe les conditions d'agrément des associations susceptibles d'intervenir en matière d'action de groupe. Il est entré en vigueur le 11 mai 2017.

#### ❖ **EXPERIMENTATION TERRITORIALE D'UN DROIT DE DEROGATION ACCORDE AUX PREFETS :**

**>Décret n° 2017-1845 du 29 décembre 2017 relatif à l'expérimentation territoriale d'un droit de dérogation reconnu au préfet**

Sont concernés les préfets des régions et des départements de Pays de la Loire, de Bourgogne-Franche-Comté et de Mayotte, les préfets de département du Lot, du Bas-Rhin, du Haut-Rhin et de la Creuse ainsi que le représentant de l'Etat à Saint-Barthélemy et à Saint-Martin et, par délégation, le préfet délégué dans les collectivités de Saint-Barthélemy et de Saint-Martin.

Ce décret autorise, par la voie d'une expérimentation sur quelques territoires et pendant deux ans, le représentant de l'Etat à prendre des décisions dérogeant à la réglementation dans certaines matières (dont l'environnement et l'urbanisme), dans le but d'alléger les démarches administratives, de réduire les délais de procédure ou de favoriser l'accès aux aides publiques.

La dérogation doit toutefois répondre à certaines conditions : être justifiée par un motif d'intérêt général et l'existence de circonstances locales, être compatible avec les engagements européens et internationaux de la France et ne pas porter atteinte aux intérêts de la défense ou à la sécurité des personnes et des biens, ni une atteinte disproportionnée aux objectifs poursuivis par les dispositions auxquelles il est dérogé.

#### ❖ **PROTECTION DES MILIEUX AQUATIQUES**

**FIXATION DES LIMITES DE QUANTIFICATION DES COUPLES PARAMETRE-MATRICE PAR LE DIRECTEUR DE L'EAU ET DE LA BIODIVERSITE**

**> Avis du 11 février 2017 relatif aux limites de quantification des couples «paramètre-matrice» de l'agrément des laboratoires effectuant des analyses dans le domaine de l'eau et des milieux aquatiques, JORF n° 0036.**

L'avis du directeur de l'eau et de la biodiversité fixe les limites de quantification des couples « paramètre-matrice » pour l'agrément des laboratoires effectuant des analyses dans le domaine de l'eau et des

milieux aquatiques. Ces couples permettent de mesurer la qualité de l'eau en fonction de chaque substance chimique, indices biologiques ou éléments physicochimique. L'avis du 11 février 2017 fixe ainsi, pour chaque couple, le seuil permettant la délivrance de l'agrément relatif à la qualité de l'eau.

**>Note technique du 19 septembre 2017 relative à la mise à jour des états des lieux du troisième cycle de gestion de la directive-cadre sur l'eau**

Cette note explique les points essentiels relatifs à la mise à jour en 2019 des états des lieux de la directive cadre sur l'eau (2000/60/CE) qui impose aux États membres de réaliser un état des lieux dans chacun des bassins au début de chaque cycle de gestion et introduit le guide technique national d'accompagnement de ce travail.

❖ **GEMAPI**

**>Loi n° 2017-1838 du 30 décembre 2017 relative à l'exercice des compétences des collectivités territoriales dans le domaine de la gestion des milieux aquatiques et de la prévention des inondations**

Cette loi vise à assouplir les conditions du transfert de la compétence GEMAPI au profit des Etablissements publics de coopération intercommunale imposé par la loi MAPTAM (n° 2014-58 du 27 janvier 2014).

Elle prévoit que les départements et les régions pourront continuer leur action GEMAPI au-delà du 1er janvier 2020 et que les régions peuvent participer au financement des projets d'intérêt régional.

Elle autorise par ailleurs la sécabilité interne des missions de GEMAPI en permettant le transfert ou la délégation partielle de chacune des quatre missions constitutives de la compétence GEMAPI à un EPAGE (Etablissement public d'aménagement et de gestion de l'eau) ou un EPTB (Etablissement public territorial de bassin). Sont concernés :

1° L'aménagement d'un bassin ou d'une fraction de bassin hydrographique ;

2° L'entretien et l'aménagement d'un cours d'eau, canal, lac ou plan d'eau, y compris les accès à ce cours d'eau, à ce canal, à ce lac ou à ce plan d'eau ;

5° La défense contre les inondations et contre la mer ;

8° La protection et la restauration des sites, des écosystèmes aquatiques et des zones humides ainsi que des formations boisées riveraines (article L. 211-7 de l'environnement).

A noter par ailleurs : le gouvernement devra remettre au Parlement dans un délai de deux mois à compter de l'entrée en vigueur de la loi, un rapport sur la maîtrise des eaux pluviales et de ruissellement aux fins de prévention des inondations. Dans ce rapport, le Gouvernement indiquera les modifications législatives ou réglementaires afin de :

« 1° Préciser la répartition des compétences en la matière entre les collectivités territoriales et leurs groupements ;

2° Clarifier l'articulation entre la mission de maîtrise des eaux pluviales et de ruissellement et de lutte contre l'érosion des sols mentionnée au 4° du I de l'article L. 211-7 du code de l'environnement, le service public administratif de gestion des eaux pluviales urbaines mentionné à l'article L. 2226-1 du code général des collectivités territoriales, et la compétence en matière d'assainissement mentionnée à l'article L. 2224-8 du même code ;

3° Améliorer le financement des opérations et équipements concourant à la prévention des inondations par la maîtrise des eaux pluviales et de ruissellement. »

## ❖ **BIODIVERSITE**

### >**BIODIVERSITE : Modalités de désinscription des sites inscrits existants**

- **Instruction du 10 avril 2017 relative à la désinscription de sites inscrits existants prévue à l'article 168 de la loi n° 2016- 1087 du 8 août 2016 pour la reconquête de la biodiversité, de la nature et des paysages**

La loi sur la biodiversité (article 168) a introduit un dispositif tendant à effectuer un tri sur les 4800 sites en les répartissant en trois groupes, faisant l'objet d'un régime différent.

Cette instruction indique la méthode à suivre pour effectuer cette classification, qui doit être faite par les services compétents au niveau départemental, avant le 1er janvier 2026.

Elle définit la méthode à utiliser pour l'élaboration de la liste départementale de sites à désinscrire.

## ❖ **INSTALLATIONS CLASSEES : FORMULAIRE CERFA**

### > **Arrêté du 3 mars 2017 fixant le modèle national de demande d'enregistrement d'une installation classée pour la protection de l'environnement**

L'arrêté prévoit la mise en place d'un formulaire pour les demandes d'enregistrement des installations classées. Ce formulaire est homologué CERFA et est obligatoire à compter du 16 mai 2017.

## **DROIT PRIVE**

---

## ❖ **MODIFICATION DU TAUX D'INTERET LEGAL**

### >**Arrêté du 28 décembre 2017 relatif à la fixation du taux de l'intérêt légal**

Un arrêté publié au journal officiel du 30 décembre 2017, a modifié le taux de l'intérêt légal applicable pour le premier semestre 2018, qui atteint 0,89%. Ainsi, lorsque le marché fait référence au taux légal, le taux d'intérêt moratoire passe à 2,89%. En revanche, lorsque le marché fait référence au taux appliqué par la BCE, il est de 7%.

Nota : pour les créances des personnes physiques n'agissant pas pour des besoins professionnels, le taux d'intérêt légal passe à 3,73 %

## ❖ **EXTENSION DU REGIME DE LA GARANTIE DECENNALE**

### >**Cour de Cassation, 14 septembre 2017 n°16-17323**

Dans un arrêt du 14 septembre 2017 la Cour de Cassation a confirmé un arrêt du 15 juin dernier (Cour de Cassation, 15 juin 2017, n°16-19640) jugeant que les désordres affectant des éléments d'équipement, dissociables ou non, d'origine ou installés sur existant, relèvent de la responsabilité décennale lorsqu'ils rendent l'ouvrage dans son ensemble impropre à sa destination.

La seule différence entre les dommages sur les éléments d'origine ou installés sur l'existant concerne la personne tenue à garantie, qui reste le constructeur d'origine lorsque l'élément d'équipement impropre est d'origine, et est l'installateur de cet élément sur existant. Il appartiendra à tous les corps de métier concernés de souscrire à l'assurance obligatoire, même lorsque leur intervention sera limitée à l'installation d'un élément d'équipement dissociable.

Un élément d'équipement dissociable de l'ouvrage et qui serait installé par la suite sur un ouvrage existant suit le régime de l'ouvrage existant (à savoir qu'il pourrait être soumis à responsabilité décennale) et ceci même s'il ne s'agit pas d'un ouvrage.

## 7.2 Procédure de recouvrement des factures et de dégrèvements pour les clients précaires

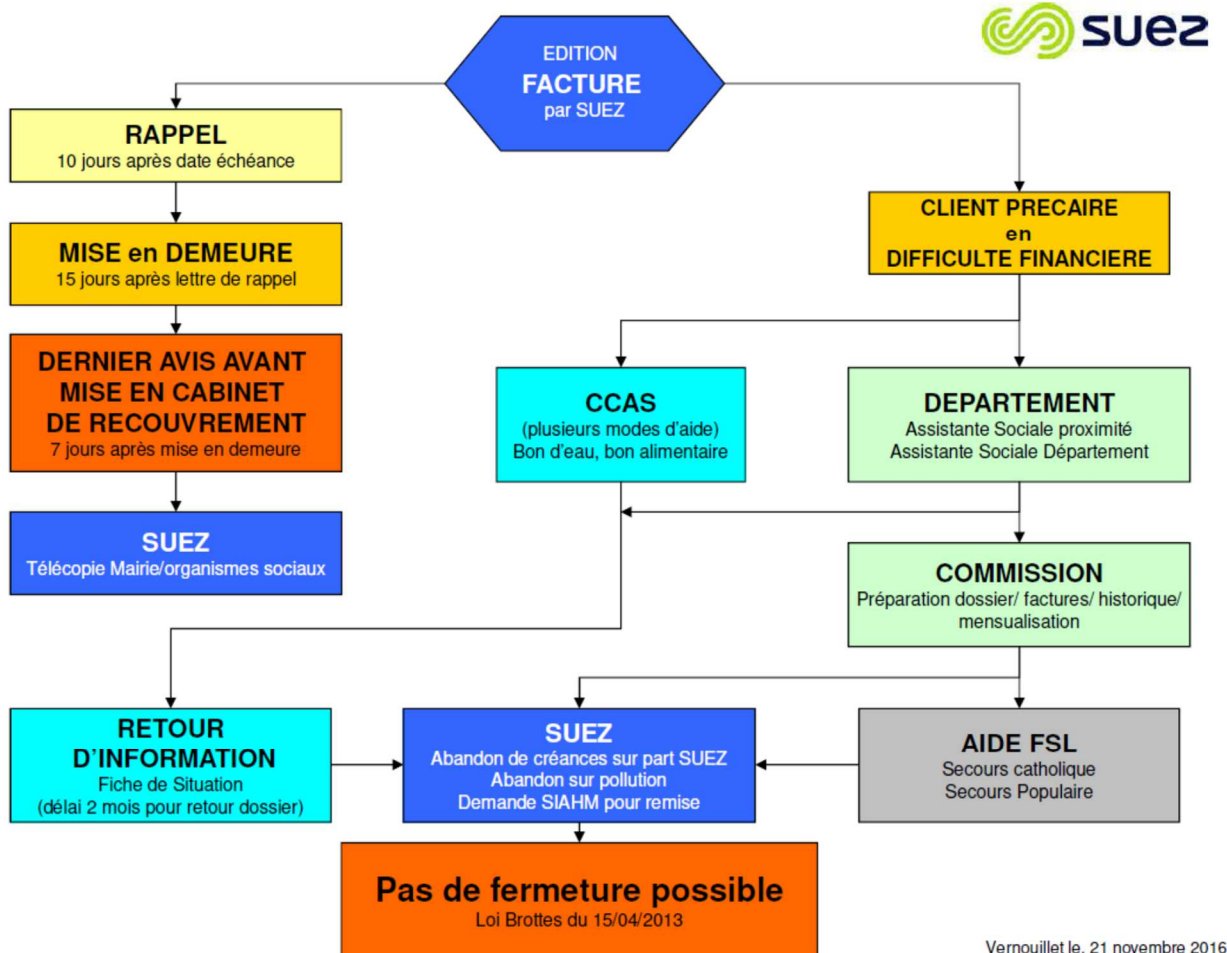



## **7.3 Nos assurances Suez Eau France**



## 7.4 L'Attestation des Commissaires aux Comptes

SUEZ Eau France

Attestation du commissaire aux comptes relative à l'application de la procédure d'établissement du compte annuel de résultat de l'exploitation, établi par la Région Grand Ouest, pour l'exercice clos le 31 décembre 2017

ERNST & YOUNG et Autres



Ernst & Young et Autres  
Tour First  
TSA 14444  
92037 Paris - La Défense cedex

Tél. : +33 (0) 1 46 93 60 00  
www.ey.com/fr

## SUEZ Eau France

### Attestation du commissaire aux comptes relative à l'application de la procédure d'établissement du compte annuel de résultat de l'exploitation, établi par la Région Grand Ouest, pour l'exercice clos le 31 décembre 2017

Au Président,

En notre qualité de commissaire aux comptes de la société SUEZ Eau France et en réponse à votre demande, nous avons procédé à la vérification, pour l'exercice clos le 31 décembre 2017, de l'application, par la Région Grand Ouest de la société SUEZ Eau France, de la procédure d'établissement du compte annuel de résultat de l'exploitation prévue par la loi n° 95-127 du 8 février 1995 modifiée par le décret n° 2005-236 du 14 mars 2005.

Les documents joints à la présente attestation ont été établis par votre société dans le cadre de la présentation du compte annuel de résultat de l'exploitation 2017.

Ces informations ont été établies sous votre responsabilité. Les méthodes et les principales hypothèses utilisées pour établir ces informations financières sont précisées dans le document ci-joint.

Il nous appartient de nous prononcer sur la conformité de la procédure mise en œuvre par la Région Grand Ouest pour l'établissement du compte annuel de résultat de l'exploitation avec les informations décrites dans le paragraphe II de l'annexe jointe intitulé « Les produits et les charges d'exploitation ». Comme le mentionne l'annexe jointe :

- les produits correspondent aux recettes facturées ou estimées au cours de l'exercice et en liaison directe avec les contrats ;
- les charges d'exploitation proviennent des comptes de l'exercice auxquels vient s'ajouter la participation des salariés comptabilisée au niveau du siège.

Nous vous précisons qu'à la date de la présente attestation, les comptes annuels de l'exercice clos le 31 décembre 2017 n'ont pas encore été arrêtés par le président et nous n'avons pas encore émis notre rapport sur ces comptes. Il n'est donc pas exclu que la découverte ou la survenance d'éléments postérieurement à la date de la présente attestation conduise le président à arrêter des comptes annuels différents du projet de comptes qui nous a été communiqué.

Nos travaux, qui ne constituent ni un audit ni un examen limité, ont été effectués selon la doctrine professionnelle de la Compagnie nationale des commissaires aux comptes relative à cette intervention. Ces travaux ont consisté à :

- mener des entretiens avec les responsables financiers de la Région Grand Ouest ;



- prendre connaissance des procédures mises en place par la Région Grand Ouest pour établir les comptes annuels de résultat d'exploitation et vérifier, par sondages, que l'information résultant de l'application de ces procédures concorde avec les données sous-tendant la comptabilité de la Région Grand Ouest.

Sur la base de nos travaux, nous n'avons pas d'observation à formuler sur la conformité de la procédure mise en œuvre par la Région Grand Ouest de la société SUEZ Eau France pour établir le compte annuel de résultat d'exploitation, objet de l'attestation, avec les informations décrites dans le paragraphe II de l'annexe jointe intitulé « Les produits et les charges d'exploitation ».

Cette attestation est établie à votre attention dans le contexte décrit ci-avant et ne doit pas être utilisée, diffusée, ou citée à d'autres fins.

Paris-La Défense, le 23 mai 2018

Le Commissaire aux Comptes  
ERNST & YOUNG et Autres

A handwritten signature in blue ink, consisting of a large, stylized loop followed by a horizontal line and a small arrow pointing to the right.

Stéphane Pédrón



*Prêts pour la révolution de la ressource*